คู่มือนักศึกษา

หลักสูตรแพทยศาสตรบัณฑิต

คณะแพทยศาสตร์โรงพยาบาลรามาธิบดี

มหาวิทยาลัยมหิดล

สารบัญ

		หน้า
๑	ประวัติความเป็นมา	๐๕
๒	ผู้บริหารตำแหน่งคณบดี	๐๙
๓	โครงสร้างการบริหารของคณะแพทยศาสตร์โรงพยาบาลรามาธิบดี	๑๑
๔	การเป็นนักศึกษา คณะแพทยศาสตร์โรงพยาบาลรามาธิบดี มหาวิทยาลัยมหิดล	๑๓
๕	มาตรฐานวิชาชีพแพทย์	๑๗
๖	หลักสูตรแพทยศาสตรบัณฑิต คณะแพทยศาสตร์โรงพยาบาลรามาธิบดี	๑๙
๗	การขึ้นทะเบียนนักศึกษา	๒๑
๘	ปฏิทินการศึกษา ตารางสอน และตารางสอบ	๒๕
๙	ข้อปฏิบัติของนักศึกษาแพทย์ และเกณฑ์ในการศึกษา	๒๙
๑๐	การพัฒนานักศึกษา	๔๕
๑๑	หน่วยงานที่ให้บริการแก่นักศึกษา	๔๙
๑๒	ข้อปฏิบัติหลังสำเร็จการศึกษา	๕๗

๐๑

ประวัติความเป็นมา

คู่มือนักศึกษา

หลักสูตรแพทยศาสตรบัณฑิต

คณะแพทยศาสตร์โรงพยาบาลรามาธิบดี มหาวิทยาลัยมหิดล

๑. ประวัติความเป็นมา

คณะแพทยศาสตร์โรงพยาบาลรามาธิบดี เป็นคณะแพทยศาสตร์ใหม่อีกคณะหนึ่งในมหาวิทยาลัยแพทยศาสตร์ ที่คณะรัฐมนตรีได้ลงมติอนุมัติให้จัดตั้งเมื่อวันที่ ๒๕ สิงหาคม พุทธศักราช ๒๕๐๗ และในวันที่ ๙ มกราคม พุทธศักราช ๒๕๐๘ ลงมติอนุมัติให้สร้างในบริเวณที่ดินกรมทางหลวงแผ่นดินซึ่งเดิมเป็นที่ดินของทรัพย์สินส่วนพระมหากษัตริย์ ตามโฉนดที่ดินเลขที่ ๑๑๔๗๙ เล่มที่ ๑๑๕ หน้า ๗๙ เลขที่ดิน ๒๓๕๗ หน้าสำรวจ ๑๑๙๘ ตำบลทุ่งพญาไท อำเภอพญาไท จังหวัดกรุงเทพมหานคร ซึ่งเริ่มการก่อสร้างในเดือนพฤษภาคม พุทธศักราช ๒๕๐๘

ในวันที่ ๒๕ มิถุนายน พุทธศักราช ๒๕๐๘ พระบาทสมเด็จพระอยู่หัวภูมิพลอดุลยเดชฯ ได้ทรงพระกรุณาโปรดเกล้าโปรดกระหม่อมพระราชทานชื่อคณะแพทย์และโรงพยาบาลแห่งใหม่ว่า “รามาธิบดี” ต่อมาในวันพฤหัสบดีที่ ๓๐ ธันวาคม พุทธศักราช ๒๕๐๘ เวลา ๑๐.๑๕ นาฬิกา พระบาทสมเด็จพระเจ้าอยู่หัวภูมิพลอดุลยเดชฯ เสด็จพระราชดำเนินวางศิลาก่อพระฤกษ์ อาคารคณะแพทยศาสตร์โรงพยาบาลรามาธิบดีและทรงประกอบพิธีเปิดคณะแพทยศาสตร์โรงพยาบาลรามาธิบดีในวันเสาร์ที่ ๓ พฤษภาคม พุทธศักราช ๒๕๑๒ เวลา ๑๕.๐๐ นาฬิกา

อาคารกลุ่มแรกของคณะแพทยศาสตร์โรงพยาบาลรามาธิบดีประกอบด้วย อาคารหลัก ห้องประชุมใหญ่ โรงครัว ห้องอาหาร โรงเรียนพยาบาล หอพักพยาบาลหอพักนักเรียนพยาบาลและหอพักผู้ช่วยพยาบาล หอพักแพทย์และนักศึกษาแพทย์ โรงอาหารเล็ก ซึ่งในการก่อสร้างนี้ได้รับความช่วยเหลือจาก มูลนิธิร๊อกกี้ เฟลเลอร์ โดยได้ส่ง มร.เอ็ดมันส์ เจ ไวติงส์ ผู้เชี่ยวชาญทางการออกแบบโรงพยาบาลมหาวิทยาลัย (Hospital University) จากประเทศสหรัฐอเมริกามาให้คำแนะนำ และโรงพยาบาลรามาธิบดีได้เริ่มให้บริการอย่างเป็นทางการครั้งแรกในวันอังคารที่ ๖ พฤษภาคม พุทธศักราช ๒๕๑๒

คณะแพทยศาสตร์โรงพยาบาลรามาธิบดี ได้ขยายการดำเนินงานอย่างต่อเนื่อง โดยให้บริการแก่ผู้ป่วย และก่อสร้างอาคารเพื่อให้บริการการเรียนการสอน และการบริบาลผู้ป่วยมาเป็นลำดับดังนี้

พ.ศ. ๒๕๓๙	อาคารศูนย์การแพทย์สิริกิติ์
พ.ศ. ๒๕๕๔	อาคารพระเทพรัตน์
พ.ศ. ๒๕๖๐	สถาบันการแพทย์จักรีนฤบดินทร์

ปณิธาน วิสัยทัศน์ พันธกิจ

ปณิธาน

"ปัญญาของแผ่นดิน" Wisdom of the Land

ปรัชญา

ความสำเร็จที่แท้จริงอยู่ที่การนำความรู้ไปประยุกต์ใช้เพื่อประโยชน์สุขแก่มวลมนุษยชาติ (True success is not in the learning, but in its application to the benefit of mankind.)

วิสัยทัศน์

คณะแพทยศาสตร์โรงพยาบาลรามาธิบดีเป็นสถาบันทางการแพทย์ชั้นนำในระดับสากล

พันธกิจ

จัดการศึกษา สร้างงานวิจัย ให้การบริการวิชาการ และดูแลสุขภาพ เพื่อสุขภาวะของสังคม

พันธกิจ : ด้านการศึกษา

จัดการศึกษาด้านการแพทย์ พยาบาลและวิทยาศาสตร์สุขภาพ เพื่อตอบสนองความต้องการของประเทศ

พันธกิจ : ด้านการวิจัย

สร้างงานวิจัยเพื่อสร้างองค์ความรู้ด้านวิทยาศาสตร์สุขภาพ และการนำไปประยุกต์ใช้

พันธกิจ : ด้านบริการวิชาการ

ให้ความรู้ หรือคำปรึกษาทางวิชาการด้านการแพทย์ พยาบาล และวิทยาศาสตร์สุขภาพ

พันธกิจ : ด้านการดูแลสุขภาพ

ให้การดูแลสุขภาพ (สร้างเสริม ป้องกัน รักษาพยาบาล แลฟื้นฟูสุขภาพ) ที่มีคุณภาพ เพื่อสนับสนุนการเรียนการสอน และการวิจัย

ค่านิยม

มุ่งเรียนรู้ คู่คุณธรรม ใฝ่คุณภาพ ร่วมสานภารกิจ คิดนอกกรอบ รับผิดชอบสังคม

วัฒนธรรมองค์กร

ประสานความต่าง สร้างสิ่งที่ดีกว่า Harmonize the Diversities and Look Forward

๐๒

ผู้บริหารตำแหน่งคณบดี

๒. ผู้บริหารตำแหน่งคณบดี มีลำดับดังนี้

๑.	ศาสตราจารย์ นายแพทย์อารี วัลยะเสวี	พ.ศ. ๒๕๑๒-๒๕๒๑
๒.	ศาสตราจารย์ นายแพทย์รจิต บุรี	พ.ศ. ๒๕๒๓-๒๕๒๕
๓.	ศาสตราจารย์ นายแพทย์ทวี บุญโชติ	พ.ศ. ๒๕๒๕-๒๕๒๙
๔.	ศาสตราจารย์ นายแพทย์อรรถสิทธิ์ เวชชาชีวะ	พ.ศ. ๒๕๒๙-๒๕๓๘
๕.	ศาสตราจารย์ นายแพทย์บุญชอบ พงษ์พาณิชย์	พ.ศ. ๒๕๓๘-๒๕๔๑
๖.	ศาสตราจารย์ นายแพทย์ประกิต วาทีสาธกกิจ	พ.ศ. ๒๕๔๑-๒๕๔๘
๗.	ศาสตราจารย์ นายแพทย์รัชตะ รัชตะนาวิน	พ.ศ. ๒๕๔๘-๒๕๕๔
๘.	ศาสตราจารย์ นายแพทย์วินิต พัวประดิษฐ์	พ.ศ. ๒๕๕๔-๒๕๕๘
๙.	ศาสตราจารย์ นายแพทย์ปิยะมิตร ศรีธรา	พ.ศ. ๒๕๕๘-ปัจจุบัน

๐๓

โครงสร้างการบริหาร

ของคณะแพทยศาสตร์โรงพยาบาลรามาธิบดี

๓. โครงสร้างการบริหารของคณะแพทยศาสตร์โรงพยาบาลรามาธิบดี

หน่วยงานในคณะแพทยศาสตร์โรงพยาบาลรามาธิบดี ประกอบด้วย

๓.๑ ภาควิชา จำนวน ๑๖ ภาค ได้แก่

- ภาควิชากุมารเวชศาสตร์
- ภาควิชาจักษุวิทยา
- ภาควิชาสูตินรีศาสตร์ นรีเวชวิทยา
- ภาควิชาโสต ศอ นาสิกวิทยา
- ภาควิชาจิตเวชศาสตร์
- ภาควิชาออร์โธปิดิกส์
- ภาควิชาอายุรศาสตร์
- ภาควิชาพยาธิวิทยา
- ภาควิชาเวชศาสตร์ฉุกเฉิน
- ภาควิชารังสีวิทยา
- ภาควิชาวิทยาศาสตร์สื่อความหมาย
- ภาควิชาวิสัญญีวิทยา
- ภาควิชาเวชศาสตร์ชุมชุม
- ภาควิชาเวชศาสตร์ครอบครัว
- ภาควิชาศัลยศาสตร์
- ภาควิชาเวชศาสตร์ฟื้นฟู

๓.๒ โรงเรียนพยาบาลรามาธิบดี

๓.๓ กลุ่มสาขาวิชา

- กลุ่มสาขาวิชาระบาดวิทยาคลินิกและชีวสถิติ
- กลุ่มสาขาวิชาโภชนศาสตร์ หลักสูตรโภชนศาสตร์

๓.๔ โรงพยาบาล

- โรงพยาบาลรามาธิบดี
- ศูนย์การแพทย์สิริกิติ์
- ศูนย์การแพทย์สมเด็จพระเทพรัตน์

๓.๕ สถาบันการแพทย์จักรีนฤบดินทร์

๓.๖ ศูนย์สนับสนุนพันธกิจ

๓.๗ ศูนย์เพื่อความเป็นเลิศ

๓.๘ ศูนย์นโยบายและการจัดการคุณภาพ

๓.๙ สำนักงานวิจัย วิชาการ และนวัตกรรม

๓.๑๐ สำนักงานการศึกษา

๓.๑๑ สำนักงานคณบดี

๐๔

การเป็นนักศึกษาแพทย์

๔. การเป็นนักศึกษาแพทย์

คณะแพทยศาสตร์โรงพยาบาลรามาธิบดี มหาวิทยาลัยมหิดล

การเป็นนักศึกษาแพทย์ในคณะแพทยศาสตร์โรงพยาบาลรามาธิบดี ไม่เพียงแต่นักศึกษาจะได้รับการศึกษาเพื่อประกอบวิชาชีพแพทย์เท่านั้น แต่ละวันนักศึกษาจะได้รับประสบการณ์ที่เป็นแรงกระตุ้นและท้าทายที่จะทำให้เกิดการปรับตัวในการอยู่ร่วมกับผู้อื่น ทั้งที่เป็นทั้งคนไข้ เพื่อนๆ และบุคคลอันเป็นที่รัก เมื่อนักศึกษามีเจตคติทางการแพทย์ที่ดี ได้เรียนรู้ และได้ฝึกทักษะมากขึ้น จะพัฒนาตนเองให้มีความรับผิดชอบต่อการรักษาบริบาลผู้ป่วยที่ประสบความยุ่งยากในชีวิต นักศึกษาจะได้รับการบ่มเพาะให้เป็นผู้บริบาลรักษาชีวิตผู้ป่วย มีความรับผิดชอบต่อสังคมที่ให้ความไว้วางใจในฐานะที่เป็นแพทย์

เราเชื่อว่าการพัฒนาทางวิชาชีพและการพัฒนาด้านการศึกษา เกิดจากสมดุลของการสนับสนุนและการสร้างความท้าทาย วิชาชีพแพทย์อาศัยความสามารถทางปัญญา ทางกาย ทางอารมณ์ และบุคลิกภาพ ซึ่งจะขาดสิ่งใดสิ่งหนึ่งไม่ได้ แต่จะต้องให้อยู่ในภาวะสมดุล ซึ่งทั้งอาจารย์ เจ้าหน้าที่ รวมทั้งแพทย์รุ่นพี่ของคณะฯ ยินดีสนับสนุนนักศึกษาทุกคนเพื่อการพัฒนาในด้านต่างๆ ดังนี้

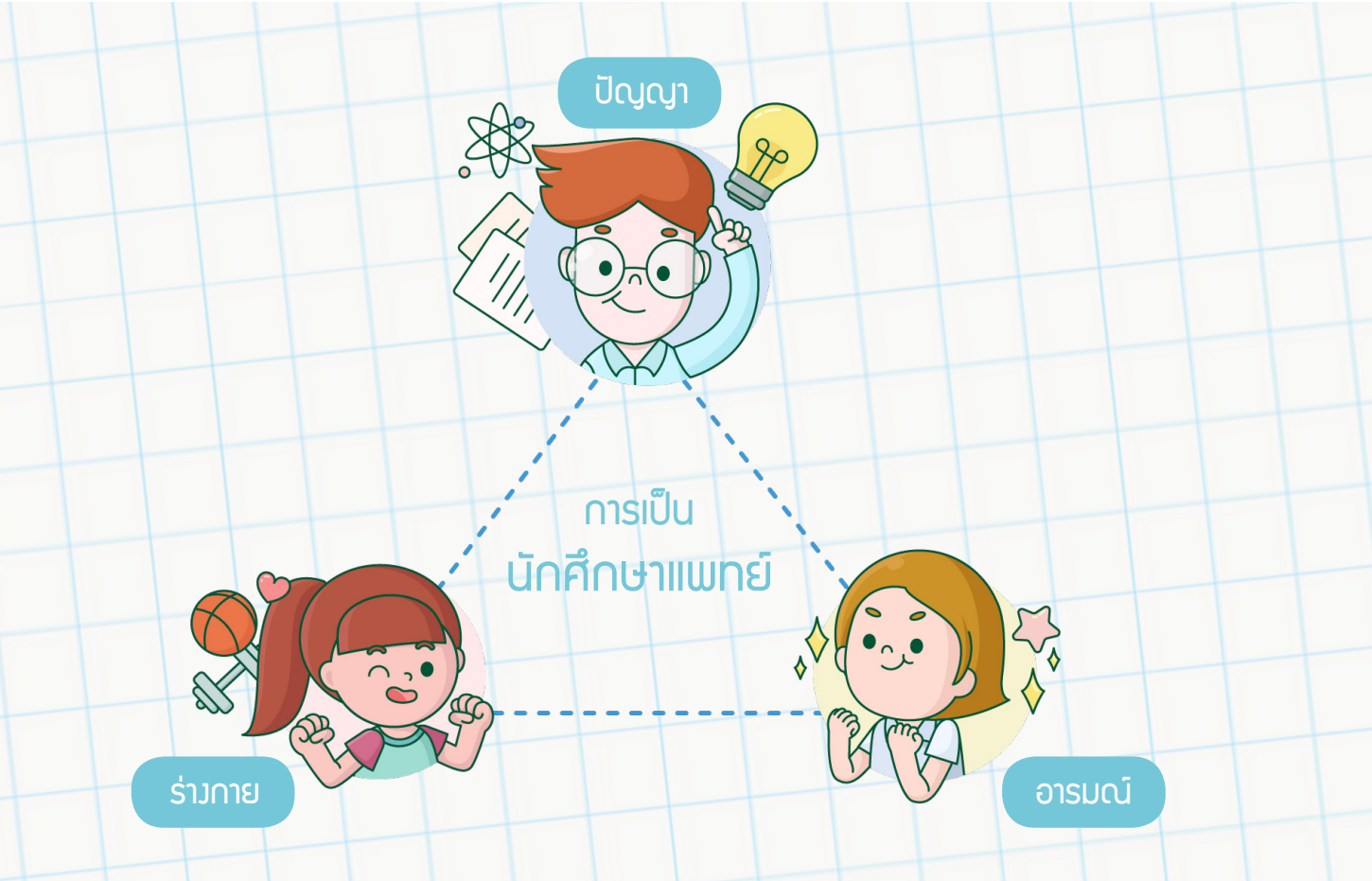

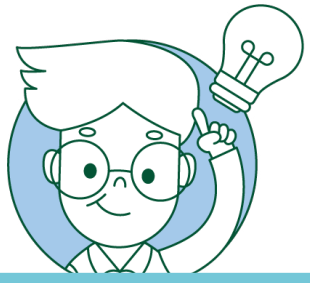

การพัฒนาทางปัญญา

การพัฒนาทางปัญญาเป็นแกนหลักของการศึกษา เพื่อเตรียมนักศึกษาให้มีความสามารถเรียนรู้ได้ด้วยตนเองตลอดชีวิต สามารถคิดอย่างมีวิจารณญาณ ใช้เหตุผล รู้จักวิเคราะห์ และใช้หลักการทางวิทยาศาสตร์ พัฒนาความรู้ใหม่ และประยุกต์ความรู้เพื่อรักษาผู้ป่วย การเป็นแพทย์ที่ดีต้องจะมีความรู้มากพอ สามารถค้นคว้าและนำไปใช้ได้ ต้องรู้ตนเองว่ารู้หรือไม่รู้อะไร และมั่นใจว่าจะหาความรู้ด้วยวิธีใดเพื่อให้รู้ในสิ่งนั้น ตลอดจนต้องสามารถแสวงหาความรู้เพิ่มเติมได้ด้วย

การเรียนแพทย์ต้องศึกษาตามเกณฑ์มาตรฐานของหลักสูตร ซึ่งประกอบด้วยรายวิชาต่างๆ ทั้งภาคทฤษฎี ภาคปฏิบัติการ การฝึกปฏิบัติทางคลินิก การออกภาคสนาม และการฝึกทักษะในโรงพยาบาลชุมชน ซึ่งเป็นหัวใจของการศึกษาทางการแพทย์ นักศึกษาต้องทุ่มเทอย่างเต็มที่ ไม่ว่าจะมีเป้าหมายว่าจะเป็นแพทย์นักวิจัย เป็นครูแพทย์ เป็นแพทย์ผู้รักษา หรือแพทย์ผู้สร้างนวัตกรรม

การเรียนแพทย์จะประสบกับสิ่งที่ไม่คาดคิดได้แทบทุกวัน นักศึกษาต้องเรียนรู้การปรับตัวและมีความอดทน ต้องรู้จักวิเคราะห์และตัดสินใจบนพื้นฐานของความรู้ ประสบการณ์ และวิชาชีพแพทย์ เพื่อผู้ป่วยและญาติ นักศึกษาจะต้องประเมินตนเองได้ เรียนรู้ และยอมรับความผิดพลาดที่เกิดขึ้น นักศึกษาต้องพัฒนาสติปัญญาเพื่อความเป็นเลิศ มีความซื่อสัตย์ สุจริต ทั้งในการเรียน และการปฏิบัติงาน

การพัฒนาทางร่างกาย

การฝึกทางการแพทย์ในระดับสูงสุดคือการดูแลตนเองให้เป็นผู้มีสุขภาพดี รับผิดชอบต่อตนเองและบุคคลในครอบครัว และให้คำแนะนำต่อผู้อื่นได้ การรักษาสุขภาพในที่นี้รวมถึงการกินอยู่ หลับนอน และออกกำลังกายที่เหมาะสม ไม่พึ่งพาสุรา หรือใช้สารเสพติดเมื่อมีความเครียด ซึ่งการฝึกสร้างเสริมสุขภาพตนเองในช่วงที่เป็นนักศึกษานี้เองจะติดเป็นนิสัยซึ่งเป็นประโยชน์ไปตลอดชีวิต

การพัฒนาทางอารมณ์

แพทย์มีโอกาสเผชิญกับเหตุการณ์ที่ยุ่งยากในชีวิต ซึ่งถือว่าเป็นโอกาสดีที่จะฝึกความอดทนซึ่งการเรียนแพทย์นักศึกษาจะได้รับการฝึกให้ประสบการณ์ที่ต้องจัดการกับอารมณ์ ซึ่งต้องใช้สติปัญญา ซึ่งจะมีอาจารย์ให้คำแนะนำช่วยเหลือ และให้กำลังใจ

การพัฒนาตนให้เป็นแพทย์ที่ดีในการดูแลรักษาผู้ป่วยนั้น นักศึกษาไม่เพียงแต่ต้องสร้างความสัมพันธ์กับผู้ป่วยและญาติเท่านั้น แต่ต้องคำนึงถึงความรู้สึกของผู้ร่วมงานด้วย นักศึกษาจะได้เรียนรู้การเข้าถึงจิตใจของผู้ที่เกี่ยวข้องโดยการรับฟังอย่างเต็มใจ การให้ความเคารพต่อกัน และการสนทนาที่จะนำไปสู่การเข้าถึงจิตใจของผู้ป่วย

การเรียนรู้ผลกระทบทางอารมณ์ที่เกิดจากความเจ็บป่วยของผู้อื่น ไม่ได้เกิดเฉพาะเพียงแต่ผู้ป่วย แต่ยังมีผลต่อความรู้สึกของเพื่อนร่วมงานด้วย นักศึกษาจะได้เรียนรู้การจัดการกับอารมณ์ในฐานะที่เป็นแพทย์ ซึ่งเป้าหมายคือต้องรู้ตนว่าจะไม่ทำให้อารมณ์เหล่านี้มีผลกระทบต่อประสิทธิภาพของการทำงาน และภารกิจในการดูแลรักษาผู้ป่วย

๐๕

มาตรฐานวิชาชีพแพทย์

๕. มาตรฐานวิชาชีพแพทย์

ผู้สำเร็จการศึกษาในหลักสูตรแพทยศาสตรบัณฑิตที่สามารถประกอบวิชาชีพเวชกรรมได้ จะต้องมีคุณสมบัติของสมาชิกแพทยสภา ตามเกณฑ์ที่ได้บัญญัติไว้ในพระราชบัญญัติวิชาชีพเวชกรรม พ.ศ.๒๕๒๕ หมวด ๒ มาตรา ๑๑ และพึงมีคุณลักษณะที่พึงประสงค์ รวมทั้งความรู้ความสามารถทางวิชาชีพ (professional competencies) ดังต่อไปนี้

(๑) พฤตินิสัย เจตคติ คุณธรรม และจริยธรรมแห่งวิชาชีพ
(Professional habits, attitudes, moral, and ethics)

(๒) ทักษะการสื่อสารและการสร้างสัมพันธภาพ
(Communication and interpersonal skills)

(๓) ความรู้พื้นฐานทางการแพทย์
(Scientific knowledge of medicine)

(๔) การบริบาลผู้ป่วย
(Patient care)

(๕) การสร้างเสริมสุขภาพและระบบบริบาลสุขภาพ: สุขภาพของบุคคล ชุมชน และประชาชน
(Health promotion and health care system: individual, community and population health)

(๖) การพัฒนาความรู้ความสามารถทางวิชาชีพอย่างต่อเนื่อง
(Continuous professional development)

รวมไปถึงมีความรู้ความสามารถใน กลุ่มอาการ/โรค ทักษะการตรวจทางห้องปฏิบัติการและหัตถการที่จำเป็นสำหรับผู้ประกอบวิชาชีพเวชกรรม ศึกษาข้อมูลเพิ่มเติมได้ที่ http://www.tmc.or.th/pdf/00054.pdf

๐๖

หลักสูตรแพทยศาสตรบัณฑิต

๖. หลักสูตรแพทยศาสตรบัณฑิต

คณะแพทยศาสตร์โรงพยาบาลรามาธิบดี

หลักสูตรแพทยศาสตรบัณฑิตเป็นหลักสูตร ๖ ปี มีการจัดการศึกษาโดยสรุปดังนี้

ชั้นปี	รายวิชาที่ศึกษา*	สถานที่ศึกษา
๑	วิชาบังคับในหมวดวิชาเฉพาะที่เป็นรายวิชาวิทยาศาสตร์พื้นฐาน วิชาบังคับในหมวดวิชาศึกษาทั่วไป วิชาเลือกเสรี	มหาวิทยาลัยมหิดล ศาลายา
๒-๓	วิชาบังคับในหมวดวิชาเฉพาะที่เป็นรายวิชาวิทยาศาสตร์การแพทย์พื้นฐาน (ปรีคลินิก) วิชาบังคับในหมวดวิชาศึกษาทั่วไป วิชาเลือกเสรี	คณะวิทยาศาสตร์ พญาไท คณะแพทยศาสตร์ รพ.รามาธิบดี พญาไท สถาบันการแพทย์จักรีนฤบดินทร์ บางพลี สมุทรปราการ**
๔-๕	วิชาบังคับในหมวดวิชาเฉพาะที่เป็นรายวิชาทางการแพทย์ (คลินิก) วิชาบังคับในหมวดวิชาศึกษาทั่วไป วิชาเลือกเสรี	คณะแพทยศาสตร์ รพ.รามาธิบดี พญาไท สถาบันการแพทย์จักรีนฤบดินทร์ บางพลี สมุทรปราการ**
๖	การฝึกปฏิบัติทางการแพทย์	สถาบันการแพทย์จักรีนฤบดินทร์ บางพลี สมุทรปราการ ศูนย์แพทยศาสตร์ศึกษา สถาบันสมทบ***

* ดูรายละเอียดรายวิชาในแผนการศึกษาในเอกสารหลักสูตรแพทยศาสตรบัณฑิต คณะแพทยศาสตร์โรงพยาบาลรามาธิบดี

** เริ่มจัดการเรียนการสอนในปีการศึกษา ๒๕๖๕

*** โรงพยาบาล สถาบันสมทบได้แก่ โรงพยาบาลมหาราชนครราชสีมา โรงพยาบาลบุรีรัมย์ โรงพยาบาลเจ้าพระยายมราช และโรงพยาบาลพระนครศรีอยุธยา

๐๓

การขึ้นทะเบียนนักศึกษา

๗. การขึ้นทะเบียนนักศึกษา

๗.๑ การขึ้นทะเบียนนักศึกษาใหม่ ให้ศึกษาในคู่มือการขึ้นทะเบียนนักศึกษาใหม่ ได้ที่ http://www.student.mahidol.ac.th/newstudent

วันขึ้นทะเบียนนักศึกษาใหม่ วันที่ ๗ – ๘ ส.ค. ๒๕๖๑ (ดูกลุ่ม)

สถานที่ อาคารสิริวิทยา มหาวิทยาลัยมหิดล ศาลายา

การดำเนินการล่วงหน้า

- เข้าระบบที่เว็บไซต์ https://smartedu.mahidol.ac.th/authen/login.aspx เลือกเมนูสารสนเทศนักศึกษา และระบบอัพโหลดเอกสาร
- ส่งรูปถ่ายดิจิตอล หรือสแกนรูปเป็นภาพเดี่ยว หน้าตรงเต็มหน้า สวมชุดนักศึกษาพิธีการ ไม่สวมแว่นตา ทรงผมสุภาพ พื้นหลังสีฟ้า และจะต้องไม่ถูกปรับแต่งทางดิจิตอล เป็นไฟล์นามสกุล .jpg โดยมีขนาดความกว้าง ๒๓๐ พิกเซล ความสูง ๓๑๒ พิกเซล ขนาดของไฟล์ไม่เกิน ๑๕๐ KB
- ถ่ายสำเนาบัตรประจำตัวประชาชนด้านหน้าที่มีรูปของนักศึกษาบนกระดาษ A๔ โดยให้นักศึกษาลงลายมือชื่อรับรองสำเนาถูกต้อง แล้วสแกนเป็นไฟล์นามสกุล .jpg ขนาดภาพเท่ากับ A๔ ขนาดไฟล์ไม่เกิน ๒ MB
- ตรวจสอบผลการอนุมัติไฟล์ภาพและสำเนาบัตรประจำตัวประชาชน หลังจากส่งไฟล์แล้ว ๗ วัน

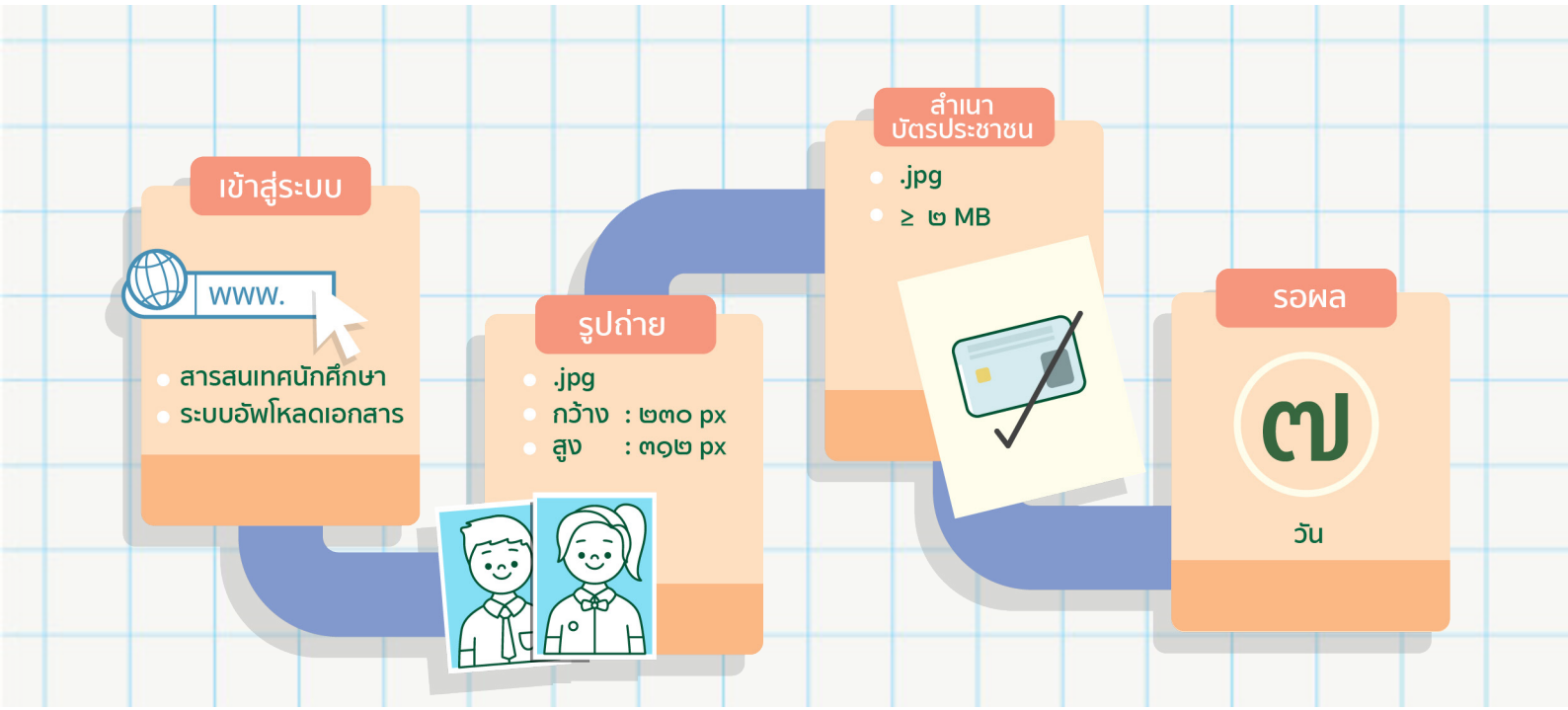

การใช้บัตรนักศึกษาใหม่

- การเข้าออกหอพักนักศึกษา มหาวิทยาลัยมหิดล
- เช็คชื่อเข้าเรียนที่มหาวิทยาลัย
- บันทึกการเข้าร่วมกิจกรรม Activity Transcript
- ขอรับบริการต่างๆ เช่น การใช้หอสมุด มหาวิทยาลัยมหิดล การใช้งานห้องกิจกรรม ห้องปฏิบัติการคอมพิวเตอร์ จักรยานสีขาว และ ฯลฯ
- รับส่วนลดศูนย์อาหาร และร้านค้าฯ ในมหาวิทยาลัยมหิดล ศาลายา

๗.๒ การทำบัตรแสดงตนภายในรามาธิบดี

นักศึกษาแพทย์ชั้นปีที่ ๒ ให้จัดทำบัตรแสดงตน ซึ่งใช้ได้จนสำเร็จการศึกษาได้ที่ ฝ่ายทรัพยากรบุคคล อาคาร ๓ ชั้น ๖

การใช้บัตรแสดงตน

- เช็คชื่อเข้าเรียน ผ่านเข้าห้องผ่าตัด และหอผู้ป่วย
- ขอรับบริการต่างๆ ภายในคณะฯ เช่น การพักหอพัก การใช้ห้องสมุด
- ใช้เป็นบัตรเติมเงิน ที่โรงอาหารคาเฟทีเรีย ชั้น ๒ อาคาร ๑
- รับส่วนลดจากร้านค้าภายในคณะฯ

บัตรนักศึกษา

เช็คชื่อ

ส่วนลด
ร้านค้า

บันทึก
กิจกรรม

บริการ
ต่างๆ

๐๘

ปฏิทินการศึกษา ตารางสอน และ ตารางสอบ

๘. ปฏิทินการศึกษา ตารางสอน และตารางสอบ

ศึกษาข้อมูลเพิ่มเติมได้ที่

http://intra9.rama.mahidol.ac.th/medintraweb/content/STU_61

๐๙

ข้อปฏิบัติของนักศึกษาแพทย์
และ เกณฑ์ในการศึกษา

๙. ข้อปฏิบัติของนักศึกษาแพทย์ และเกณฑ์ในการศึกษา

๙.๑ข้อปฏิบัติทั่วไป

• ความประพฤติ วินัยนักศึกษา

เป็นไปตามข้อบังคับมหาวิทยาลัยมหิดลว่าด้วยวินัยนักศึกษา พ.ศ. ๒๕๕๓
ศึกษาข้อมูลเพิ่มเติมได้ที่
http://www.orsa.mahidol.ac.th/main/Documents/regulation&notice/regulation/students_vinai_2553.pdf

ข้อควรทราบบางข้อเกี่ยวกับความประพฤติในการเรียนที่มหาวิทยาลัย ถือเป็นความผิดร้ายแรงและมีโทษ

ข้อ ๑๑ นักศึกษาที่กระทำการใด ซึ่งถือว่ากระทำความผิดอย่างร้ายแรง

(๘) เจตนาทุจริตในการสอบหรือกระทำการเช่นว่านั้น รวมถึงต้องไม่กระทำการอื่นๆ อันก่อให้เกิดความเสียหายแก่มหาวิทยาลัยและผู้อื่น

(๑๐) กระทำการปลอมลายมือชื่อผู้อื่น ปลอมแปลงเอกสารหรือแก้ไขข้อความในเอกสารที่แท้จริง หรือใช้เอกสารเช่นว่านั้นเป็นหลักฐานต่อมหาวิทยาลัยหรือผู้อื่นที่อาจก่อให้เกิดความเสียหายแก่มหาวิทยาลัยหรือผู้อื่น

ข้อ ๑๓ โทษทางวินัยมี ๖ สถาน

(๑) ว่ากล่าวตักเตือน

(๒) ทำทัณฑ์บนเป็นหนังสือ

(๓) ตัดสิทธิ์การเข้าสอบ

(๔) งด ยับยั้ง หรือชะลอการเสนอชื่อ เพื่อขออนุมัติหรือรับปริญญาบัตรหรือประกาศนียบัตร

(๕) ให้พักการศึกษา มีกำหนดไม่เกินหนึ่งปีการศึกษา

(๖) ให้พ้นสภาพนักศึกษา

ข้อ ๒๔ นักศึกษาผู้ใด ซึ่งถูกลงโทษตามข้อบังคับนี้ และไม่เห็นด้วยกับคำสั่งที่ถูกลงโทษ นักศึกษาผู้นั้นมีสิทธิ์อุทธรณ์ได้ตามหลักเกณฑ์และวิธีการที่กำหนดไว้ในข้อบังคับนี้ ในระหว่างอุทธรณ์ให้นักศึกษายังคงได้รับโทษ

• **การแต่งกาย**

นักศึกษาแพทย์ชั้นปีที่ ๑-๕ ให้แต่งกายตามข้อบังคับมหาวิทยาลัยมหิดลว่าด้วยเครื่องแต่งกายนักศึกษามหาวิทยาลัยมหิดล พ.ศ. ๒๕๕๓ ดูรายละเอียดที่ http://www.op.mahidol.ac.th/orla/law/index.php/regulation/103-2553/124-2012-07-24-08-22-14

การแต่งกายในการปฏิบัติงานในโรงพยาบาลทั้งนักศึกษาชายและหญิงให้สวมเสื้อกาวน์ทับ ดูรายละเอียดที่ https://med.mahidol.ac.th/commed/th/content/03222013-1511-th

๙.๒ ข้อบังคับและข้อปฏิบัติที่เกี่ยวกับการเรียน

ข้อปฏิบัติในการเรียน

• **การลงทะเบียนเรียน**

นักศึกษาจะมีสิทธิ์เข้าเรียนได้จะต้องลงทะเบียนออนไลน์ในรายวิชาที่กำหนดตามแผนการศึกษาของแต่ละหลักสูตรที่ http://www.student.mahidol.ac.th/Systems/Authen/StudentLogin.asp ภายในระยะเวลาที่มหาวิทยาลัยกำหนด และมียอดเงินฝากไว้ในบัญชีธนาคารที่นักศึกษาทำหนังสือยินยอมให้มหาวิทยาลัยหักได้ครบถ้วนแลโดยดำเนิน การก่อนการลงทะเบียนดังนี้

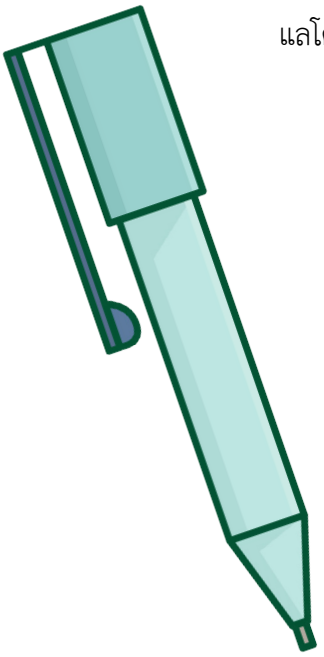

(๑) ศึกษาประกาศการลงทะเบียนและอัตราค่าธรรมเนียมการศึกษาประจำปี

(๒) ปรึกษาที่งานแพทยศาสตรศึกษาก่อนการลงทะเบียนทุกครั้ง

(๓) นักศึกษาต้องลงทะเบียนออนไลน์ภายในระยะเวลาที่กำหนด ถ้าเกินกำหนดแต่ไม่เกิน ๑ สัปดาห์ ปรับ ๕๐๐ บาท เกิน ๑-๒ สัปดาห์ ปรับเพิ่มอีกวันละ ๑๐๐ บาท เกินกำหนด ๒ สัปดาห์ ไม่มีสิทธิ์ลงทะเบียน และถูกให้พ้นสภาพนักศึกษา

(๔) รายวิชาที่ไม่สามารถลงทะเบียนได้ มีดังนี้

- รายวิชาที่มีรายวิชาบังคับก่อน และยังสอบไม่ผ่านรายวิชาบังคับก่อน
- รายวิชาที่มีการลงทะเบียนซ้ำครบ ๓ ครั้ง (หากลงทะเบียนครบ ๓ ครั้ง แล้วยังไม่ผ่านจะพ้นสภาพนักศึกษา)
- รายวิชาที่มีผลคะแนนเป็น I
- การลงรายวิชาเลือก รายวิชาเลือกต้องมีเวลาเรียนไม่ซ้อนทับกับวิชาอื่น

เมื่อลงทะเบียนแล้วให้ตรวจสอบความถูกต้อง หากพบว่าผิดพลาดให้ทำเรื่องขอแก้ไขภายในภาคการศึกษานั้น หรือภายในไม่เกิน ๒ สัปดาห์ หากไม่ดำเนินการแก้ไขมหาวิทยาลัยสงวนสิทธิ์ในการดำเนินการตามความเหมาะสม

• **หน่วยกิตและจำนวนชั่วโมงเรียน**

นักศึกษาควรทราบเวลาที่ใช้ศึกษาในแต่ละรายวิชา ซึ่งระบุน้ำหนักเป็นหน่วยกิต ที่นักศึกษาควรใช้เวลาเรียนตามชั่วโมงที่แสดงในตาราง

ลักษณะวิชา	จำนวนหน่วยกิต	จำนวนชั่วโมงต่อสัปดาห์ (จำนวนชั่วโมงทั้งหมด)			รวมชั่วโมงเรียนรู้/สัปดาห์
		บรรยาย	ปฏิบัติการ	ศึกษาด้วยตนเอง	
ภาคทฤษฎี	๑	๑ (๑๕)	-	๒ (๓๐)	๓ (๔๕)
ภาคปฏิบัติการ	๑	-	๒ (๓๐) – ๓ (๔๕)	๑ (๑๕)	๓ (๔๕)- ๔ (๖๐)
ฝึกงาน ฝึกภาคสนามฝึกวิชาชีพ	๑	-	๓ (๔๕) – ๖ (๙๐)	๑ (๑๕)	๔ (๖๐) – ๗ (๑๐๕)

หมายเหตุ

(๑) ระยะเวลาเรียนในระบบทวิภาค ๑ ภาคการศึกษา ไม่น้อยกว่า ๑๕ สัปดาห์

(๒) ตัวเลขในตารางที่แสดงข้างหน้าเป็นจำนวนชั่วโมงต่อสัปดาห์ ตัวเลขในวงเล็บเป็นจำนวนชั่วโมงทั้งหมดที่ควรใช้ศึกษา

(๓) การลงทะเบียนต้องไม่เกิน ๒๒ หน่วยกิตต่อภาคการศึกษา หรือไม่เกิน ๔๔ หน่วยกิตต่อปีการศึกษา

(๔) การเรียนรายวิชาชั้นปรีคลินิกและคลินิก คิดเป็นสัปดาห์ละ ๑ หน่วยกิต และระยะเวลาเปิด-ปิด ของแต่ละภาคการศึกษาอาจมีจำนวนสัปดาห์เรียนไม่เท่ากัน

• **การขอเพิ่ม ขอลด และขอถอนรายวิชา**

เป็นไปตามข้อบังคับมหาวิทยาลัยมหิดล ว่าด้วยการศึกษาระดับอนุปริญญาและปริญญาตรี พ.ศ. ๒๕๕๒ สรุปโดยย่อดังนี้

ประเภท	ระยะเวลาดำเนินการ	เงื่อนไข
การขอเพิ่ม	- ภายใน ๒ สัปดาห์นับจากวันเปิดภาคการศึกษาปกติ หรือ - ภายในสัปดาห์แรกของภาคการศึกษาฤดูร้อนหรือเริ่มเปิดสอนรายวิชานั้น	จ่ายค่าลงทะเบียนเพิ่มเติม
การขอลด	- ภายใน ๒ สัปดาห์นับจากวันเปิดภาคการศึกษาปกติ หรือ - ภายในสัปดาห์แรกของภาคการศึกษาฤดูร้อนหรือเริ่มเปิดสอนรายวิชานั้น - ไม่รับดำเนินการหากล่าช้ากว่ากำหนด ต้องขอถอนรายวิชา	- ไม่บันทึกการลงทะเบียนในรายวิชาที่ขอลด - ไม่คืนเงินค่าลงทะเบียน
การขอถอน	- ภายใน ๒ สัปดาห์นับจากวันเปิดภาคการศึกษาปกติ หรือ - ภายในสัปดาห์แรกของภาคการศึกษาฤดูร้อนหรือเริ่มเปิดสอนรายวิชานั้น - ไม่รับดำเนินการหากล่าช้ากว่ากำหนด ถ้าไม่เข้าเรียน - หากไม่เข้าสอบ ได้ผลเป็น “F” “ตก” หรือ “ไม่ผ่าน”	- นับครั้งในการลงทะเบียนเรียน - บันทึกในใบแสดงผลการศึกษา (W) แต่ไม่นับหน่วยกิตรวม - ไม่คืนเงินค่าลงทะเบียน

ศึกษาข้อมูลเพิ่มเติมได้ที่
http://www.student.mahidol.ac.th/portal/document/announce/2557/bunkaup52.pdf

การลาพักการศึกษาและรักษาสภาพนักศึกษา

เป็นไปตามข้อบังคับมหาวิทยาลัยมหิดล ว่าด้วยการศึกษาระดับอนุปริญญาและปริญญาตรี พ.ศ. ๒๕๕๒ ข้อที่ ๑๕ ให้ยื่นคำร้องขอลาพักก่อนกำหนดการลงทะเบียนเรียนอย่างน้อย ๑ สัปดาห์ โดยลาได้ครั้งละไม่เกิน ๒ ภาคการศึกษา ระหว่างลาพักต้องรักษาสภาพการเป็นนักศึกษา โดยชำระค่าธรรมเนียมการศึกษาในอัตราภาคการศึกษา ๔,๐๐๐ บาท ภายในกำหนดเวลาลงทะเบียนเรียน หรือไม่เกิน ๔ สัปดาห์หลังเปิดภาคการศึกษา มิฉะนั้นจะถูกจำหน่ายชื่อออกจากมหาวิทยาลัย

สาเหตุที่ให้ลาพัก เงื่อนไข และการนับเวลาเรียน สรุปได้ดังนี้

ที่	สาเหตุที่อนุญาตให้ลาพักได้	เงื่อนไข	การนับเวลาเรียน
๑	ถูกเกณฑ์ หรือระดมเข้ารับราชการทหาร		ไม่นับเวลาเรียน
๒	ได้รับทุนแลกเปลี่ยนนักศึกษาระหว่างประเทศหรือได้เข้าร่วมโครงการอื่นๆ	คณบดีให้ความเห็นชอบ	ไม่นับเวลาเรียน
๓	เจ็บป่วยต้องพักรักษาตัวเป็นเวลานานเกิน ร้อยละ ๒๐ ของเวลาเรียนทั้งหมด	ใบรับรองแพทย์ตามที่มหาวิทยาลัยกำหนด และคณบดีให้ความเห็นชอบ	นับเป็นเวลาเรียน
๔	ความจำเป็นส่วนตัว	GPAX ≥ ๒.๐๐ คณบดีให้ความเห็นชอบ	นับเป็นเวลาเรียน
๕	เหตุสุดวิสัย	คณะกรรมการประจำคณะให้ความเห็นชอบ และเสนออธิการบดีพิจารณาเป็นกรณี	

หมายเหตุ การกลับเข้าศึกษาต่อ ต้องยื่นคำร้องก่อนกำหนดวันชำระค่าธรรมเนียมการศึกษาของภาคที่กลับเข้าศึกษาไม่น้อยกว่า ๑ สัปดาห์ ศึกษาข้อมูลเพิ่มเติมได้ที่ http://www.student.mahidol.ac.th/portal/document/announce/2557/bunkaup52.pdf

• **การจำแนกสภาพนักศึกษาและการพ้นสภาพนักศึกษา**

ชั้นปีที่	GPAX ภาค ๑	สภาพนักศึกษา	GPAX ภาค ๒	สภาพนักศึกษา
๑	ไม่กำหนด	ไม่คิดสภาพ	≥ ๒.๐๐	ปกติ
			๑.๘๐-๑.๙๙	วิทยาทัณฑ์ (๑)
			๑.๕๐-๑.๗๙	วิทยาทัณฑ์ (๒)
			< ๑.๕๐	พ้นสภาพ
๒-จบหลักสูตร	≥ ๒.๐๐	ปกติ	≥ ๒.๐๐	ปกติ
	๑.๘๐-๑.๙๙	วิทยาทัณฑ์ (๑)	๑.๘๐-๑.๙๙	วิทยาทัณฑ์ (๑)
	๑.๕๐-๑.๗๙	วิทยาทัณฑ์ (๒)	๑.๕๐-๑.๗๙	วิทยาทัณฑ์ (๒)
	< ๑.๕๐	พ้นสภาพ	< ๑.๕๐	พ้นสภาพ

การพ้นสภาพนักศึกษาจากการศึกษา เป็นดังนี้

(๑) ผลการศึกษาต่ำกว่าเกณฑ์

- GPAX < ๑.๕๐ ไม่ว่าภาคการศึกษาใด
- วิทยาทัณฑ์ (๑) ๕ ภาคการศึกษาติดต่อกัน
- วิทยาทัณฑ์ (๒) ๓ ภาคการศึกษาติดต่อกัน

(๒) ลงทะเบียนเรียนซ้ำในรายวิชาใดครบ ๓ ครั้ง แล้วยัง “ตก” “ไม่ได้” หรือ “ไม่ผ่าน”

(๓) มีเวลาเรียนเกิน ๒ เท่าของเวลาที่กำหนดในหลักสูตร

(๔) เมื่อพ้นกำหนดเวลา ๒ สัปดาห์แรกของภาคการศึกษาแล้ว ยังไม่ลงทะเบียนเรียนในภาคการศึกษาปกติ หรือยังไม่ได้ดำเนินการรักษาสภาพการเป็นนักศึกษา หรือไม่ได้รับอนุมัติให้ผ่อนผันการลงทะเบียนเรียน

• **การสำเร็จการศึกษาและการได้รับปริญญาเกียรตินิยม**

เป็นไปตามข้อบังคับมหาวิทยาลัยมหิดล ว่าด้วยการศึกษาระดับอนุปริญญาและปริญญาตรี พ.ศ. ๒๕๕๒ ตามข้อที่ ๒๐ และ ข้อที่ ๒๑

สาระสำคัญเกี่ยวกับการสำเร็จการศึกษาสรุปได้ดังนี้

<table>
<tr><th colspan="3">การให้ปริญญาของหลักสูตร</th></tr>
<tr><td colspan="3">° สอบผ่านรายวิชาและเกณฑ์อื่นๆ ครบตามที่หลักสูตรกำหนด
° แต้มเฉลี่ยสะสมตลอดหลักสูตรไม่ต่ำกว่า ๒.๐๐
° ผ่านการสอบรวบยอด (Comprehensive Examination)
° ผ่านเกณฑ์การประเมินความรู้ความสามารถทางภาษาอังกฤษตามประกาศของมหาวิทยาลัย
° มีความประพฤติดี เหมาะสมแก่ศักดิ์ศรีแห่งอนุปริญญาหรือปริญญานั้น</td></tr>
<tr><th colspan="3">การให้ปริญญาเกียรตินิยม</th></tr>
<tr><td>อันดับ ๑</td><td>แต้มเฉลี่ยสะสมตลอดหลักสูตรไม่ต่ำกว่า ๓.๕๐</td><td rowspan="2">- เป็นไปตามเงื่อนไขการให้ปริญญาตรีของหลักสูตร
- มีเวลาเรียนไม่เกินจำนวนภาคการศึกษาหรือจำนวนปีการศึกษาน้อยที่สุดที่หลักสูตรกำหนด
- ไม่เคยลงทะเบียนเรียนซ้ำ หรือลงทะเบียนเรียนรายวิชาอื่นแทน หรือสอบแก้ตัว หรือปฏิบัติงานแก้ตัวในรายวิชาใดเลยตลอดหลักสูตร รวมทั้งรายวิชาที่เทียบโอน</td></tr>
<tr><td>อันดับ ๒</td><td>แต้มเฉลี่ยสะสมตลอดหลักสูตรไม่ต่ำกว่า ๓.๒๕</td></tr>
</table>

การให้ปริญญาเกียรตินิยม

อันดับ ๑

GPA ≥ ๓.๕๐

อันดับ ๒

GPA ≥ ๓.๒๕

• ข้อปฏิบัติในการเรียน

(๑) นักศึกษาต้องมีเวลาเรียนในแต่ละรายวิชาทั้งภาคทฤษฎี ภาคปฏิบัติ การฝึกงาน และการฝึกภาคสนาม ไม่น้อยกว่าร้อยละ ๘๐ ของเวลาทั้งหมดจึงจะมีสิทธิ์เข้าสอบในรายวิชานั้นๆ ศึกษาข้อมูลเพิ่มเติมได้ที่ http://www.student.mahidol.ac.th/portal/document/announce/2557/bunkaup52.pdf

(๒) การเรียนทุกรูปแบบ ให้นักศึกษาปฏิบัติตนให้เหมาะสมดังนี้

- เข้าเรียนสม่ำเสมอ และตรงต่อเวลา ไม่ขาดเรียนโดยไม่มีเหตุอันควร
- แต่งกายนักศึกษาที่ถูกระเบียบของคณะ และมหาวิทยาลัย
- ตั้งใจเรียน และเคารพสิทธิของอาจารย์และเพื่อนร่วมชั้นเรียนโดยไม่กระทำการใดๆ ที่ไม่เหมาะสม และ/หรือรบกวนผู้อื่น เช่น กินอาหาร คุยเสียงดัง เล่น
- รับผิดชอบในงานที่ได้รับมอบหมาย ส่งงานภายในเวลาที่กำหนด
- การทำงานกลุ่ม ให้มีส่วนร่วมในการทำงาน โดยไม่เอาเปรียบเพื่อนร่วมงาน

• รูปแบบการเรียน

(๑) การเรียนภาคปฏิบัติการ ชั้นปีที่ ๑

นักศึกษาต้องสมัครเรียนและสอบ MU LabPass ของโครงการเรียนรู้และทดสอบด้านความปลอดภัยในการใช้ห้องปฏิบัติการ มหาวิทยาลัยมหิดล ในระบบออนไลน์ภายในระยะเวลาไม่เกิน ๒ สัปดาห์หลังจากเปิดภาค โดยต้องได้คะแนนสอบไม่น้อยกว่าร้อยละ ๘๐ หากไม่ผ่านจะไม่ได้รับอนุญาตให้เข้าเรียนในภาคปฏิบัติการทางวิทยาศาสตร์ในทุกรายวิชา ศึกษาข้อมูลเพิ่มเติมได้ที่ https://mux.mahidol.ac.th/courses/course-v1:MU+MU+2018/about

(๒) การเรียนในระบบออนไลน์ อีเลิร์นนิง

นักศึกษาสามารถ login โดยใช้รหัสนักศึกษาและ password เพื่อเข้าไปเรียนในรายวิชาได้ตามที่อาจารย์ผู้สอนกำหนด ส่วนในชั้นคลินิกสามารถเข้าไปศึกษาบทเรียนออนไลน์ได้ที่ http://elearning.ra.mahidol.ac.th/mdstudent/

(๓) การเรียนและฝึกปฏิบัติในโรงพยาบาล

° การฝึกปฏิบัติในโรงพยาบาล

นักศึกษาจะหมุนเวียนการฝึกสังเกตการณ์และ/หรือปฏิบัติงานที่หอผู้ป่วยตามที่ภาควิชาจัดให้ในช่วงเช้า และต้องรายงานผลการปฏิบัติกับอาจารย์หรือแพทย์ประจำบ้าน ส่วนการฝึกปฏิบัติการอยู่เวรเป็นการสร้างประสบการณ์และปลูกฝังเจตคติของความเป็นแพทย์ให้กับนักศึกษาตั้งแต่ชั้นปีที่ ๔ ขึ้นไป ให้มีความรับผิดชอบในการดูแลผู้ป่วยไม่เฉพาะในเวลาราชการ ได้ศึกษาผู้ป่วยที่มีอาการเฉียบพลัน และวิธีการปฏิบัติรักษา ซึ่งนักศึกษาต้องรายงานตัวการอยู่เวรต่อแพทย์ประจำบ้านทุกครั้ง

° **การสอนข้างเตียง**

เป็นการเรียนกลุ่มย่อยในรายวิชาชั้นคลินิกในสาขาต่างๆ เพื่อศึกษาปัญหาอาการทางคลินิกจากผู้ป่วยจริง นักศึกษาจะได้ฝึกทักษะการซักประวัติ การตรวจร่างกาย การสื่อสารกับผู้ป่วย และการคิดวิเคราะห์ปัญหาทางคลินิกร่วมกับอาจารย์ผู้สอน

๙.๓ ข้อปฏิบัติในการสอบ

ผู้มีสิทธิ์สอบ ต้องมีคุณสมบัติตามข้อบังคับมหาวิทยาลัยมหิดล ว่าด้วยการศึกษาระดับอนุปริญญาและปริญญาตรี พ.ศ. ๒๕๕๒ ข้อที่ ๑๑ คือ นักศึกษาต้องมีเวลาเรียนทั้งภาคทฤษฎี ภาคปฏิบัติ การฝึกงาน และการฝึกภาคสนาม ไม่น้อยกว่าร้อยละ ๘๐ ของเวลาทั้งหมดจึงจะมีสิทธิ์เข้าสอบในรายวิชานั้น ๆ ศึกษาข้อมูลเพิ่มเติมได้ที่ http://www.student.mahidol.ac.th/portal/document/announce/2557/bunkaup52.pdf

การสอบในรายวิชาที่คณะวิทยาศาสตร์จัดสอน เป็นไปตามประกาศของคณะวิทยาศาสตร์ เรื่องข้อปฏิบัติในการสอบ พ.ศ. ๒๕๕๘ ซึ่งสรุปบางข้อที่ควรทราบดังนี้

ข้อ ๖ ห้ามเข้าสอบหลังการสอบผ่านไปแล้ว ๓๐ นาที และห้ามออกจากห้องสอบก่อน ๓๐ นาที

ข้อ ๘ นักศึกษาจะออกจากห้องสอบต่อเมื่อทำข้อสอบเสร็จแล้วเท่านั้น ไม่อนุญาตให้เข้าห้องน้ำระหว่างการสอบ

ข้อ ๙ นักศึกษาที่มีพฤติกรรมที่ส่อเจตนาทุจริต หรือถูกจับได้ว่าทุจริต หรือร่วมทุจริตจะต้องถูกดำเนินการด้านวินัยนักศึกษา และถูกพิจารณาลงโทษตามข้อบังคับมหาวิทยาลัยมหิดล ว่าด้วยวินัยนักศึกษา

ข้อ ๑๒ การเลื่อนสอบจะถูกตัดคะแนน ๓๐% ส่วนการเลื่อนสอบโดยไม่ลดคะแนนจะต้องผ่านการพิจารณาจากคณะกรรมการซึ่งประกอบด้วยผู้บริหารของงานการศึกษา และอาจารย์ของภาควิชาที่เกี่ยวข้องรวมกันไม่น้อยกว่า ๓ ท่าน

ศึกษาข้อมูลเพิ่มเติมได้ที่

° http://www.student.mahidol.ac.th/newstudent/document/manual/2560/regulation-12.pdf

° http://www.student.mahidol.ac.th/newstudent/document/manual/2560/regulation-9.pdf

การสอบในรายวิชาชั้นคลินิกเป็นไปตามประกาศของคณะแพทยศาสตร์โรงพยาบาลรามาธิบดี เรื่องข้อปฏิบัติในการเข้าสอบของนักศึกษาระดับปริญญาตรี คณะแพทยศาสตร์โรงพยาบาลรามาธิบดี พ.ศ. ๒๕๕๔ ซึ่งสรุปบางข้อที่ควรทราบดังนี้

ข้อ ๕ ห้ามทุจริตทุกรูปแบบ

ข้อ ๗ ห้ามเข้าสอบหลังการสอบผ่านไปแล้ว ๑๕ นาที หากสุดวิสัยต้องลงบันทึกเป็นลายลักษณ์อักษร

ข้อ ๘ ห้ามออกนอกห้องสอบจนกว่าจะหมดเวลาสอบ

ข้อ ๑๑ ห้ามนำข้อสอบ หรือคัดลอกข้อความในข้อสอบออกนอกห้องสอบโดยเด็ดขาด

ข้อ ๑๓ ผู้ที่ฝ่าฝืนประกาศคณะฯ หรือทุจริต จะถูกบันทึกเป็นลายลักษณ์อักษร และเสนอให้คณบดี ดำเนินการตามข้อบังคับของมหาวิทยาลัยมหิดล ว่าด้วยวินัยนักศึกษา ต่อไป

ศึกษาข้อมูลเพิ่มเติมได้ที่

https://med.mahidol.ac.th/commed/sites/default/files/public/pdf/112_~1.PDF

• การทุจริตในการสอบ

การดำเนินการเป็นไปตามข้อบังคับมหาวิทยาลัยมหิดลว่าด้วยวินัยนักศึกษา ฉบับปี ๒๕๕๒ และ ๒๕๕๘ ข้อที่ ๒๒

ข้อ ๒๒ นักศึกษาที่ทุจริตในรายวิชาใด ให้ได้สัญลักษณ์ F ในรายวิชาที่ทุจริตนั้น และให้ดำเนินการทางวินัยตามข้อบังคับว่าด้วยวินัยนักศึกษา แล้วแต่กรณี

ศึกษาข้อมูลเพิ่มเติมได้ที่

http://www.op.mahidol.ac.th/oraa/files/rules_14.pdf

http://www.op.mahidol.ac.th/oraa/files/rules_5.pdf

๙.๔ ข้อมูลเกี่ยวกับการประเมินผลสัมฤทธิ์การเรียนรู้

การประเมินผลสัมฤทธิ์การเรียนรู้มีหลายรูปแบบ และแตกต่างกันในแต่ละชั้นปี ซึ่งมีรายละเอียดที่ควรทราบดังนี้

ชั้นปีที่ ๑-๒-๓

นักศึกษาชั้นปีที่ ๑ ต้องสอบในทุกรายวิชาตามแผนการศึกษา โดยไม่มีรายวิชาใดได้ผลเป็น “F” “ไม่ได้” หรือ “ไม่ผ่าน” และต้องได้ผลคะแนนเฉลี่ยสะสมไม่ต่ำกว่า ๒.๐๐ จึงจะลงทะเบียนเรียนในชั้นปีที่สูงขึ้นได้

นักศึกษาชั้นปีที่ ๒-๓ ต้องสอบหลังเรียนจบในแต่ละ module หรือ block นักศึกษาจึงต้องเตรียมความพร้อมสำหรับการสอบที่มีอย่างต่อเนื่องในแต่ละภาคการศึกษา การขึ้นชั้นปีจะต้องได้คะแนนเฉลี่ยสะสมไม่ต่ำกว่า ๒.๐๐ และไม่มีรายวิชาใดได้ต่ำกว่า D+

ในกรณีที่สอบไม่ผ่าน นักศึกษาอาจได้รับสิทธิ์ในการสอบแก้ตัว ซึ่งเป็นไปตามประกาศคณะวิทยาศาสตร์ มหาวิทยาลัยมหิดล พ.ศ. ๒๕๕๖ สรุปดังนี้

(๑) นักศึกษาแพทย์ชั้นปีที่ ๑ ที่มีผลการศึกษาเป็นสัญลักษณ์ F รายวิชาใด ยื่นคำร้องขอสอบแก้ตัว

(๒) นักศึกษาแพทย์ชั้นปีที่ ๒-๓ รายวิชาที่อยู่ในความรับผิดชอบของคณะวิทยาศาสตร์

(๒.๑) ที่มีผลการศึกษาเป็นสัญลักษณ์ D+, D หรือ F มีสิทธิ์ยื่นขอสอบแก้ตัวในรายวิชาที่จัดให้สอบแก้ตัว ทั้งนี้ต้องได้รับความเห็นชอบจากกรรมการรายวิชา

(๒.๒) รายวิชาที่มีการสอบแก้ตัวต้องเป็นรายวิชาที่มีการเปิดสอบในภาคปกติของปีการศึกษาเดียวกัน โดยให้มีการสอบแก้ตัวภายในปีการศึกษานั้นๆ และให้จัดการสอบแก้ตัวได้เพียง ๑ ครั้งต่อปีการศึกษาเท่านั้น ผลของการสอบแก้ตัวจะได้ไม่เกินสัญลักษณ์ C

ชั้นปีที่ ๓ (ภาคปลาย) ปีที่ ๔-๖

การเรียนในชั้นปี ๓-๔-๖ เน้นการฝึกทักษะทางการแพทย์ที่อยู่ในความดูแลจากอาจารย์อย่างใกล้ชิด ซึ่งการสอบและการประเมินผลการเรียนรู้มีรายละเอียดดังนี้

• การประเมินผลการเรียนรู้ของตนเอง (formative)

เป็นการประเมินผลการเรียนรู้เพื่อปรับปรุงและพัฒนาตนเอง โดยจะมีการแจ้งข้อมูลป้อนกลับ (feedback) ให้นักศึกษาแก้ไขความบกพร่องของตนอย่างสม่ำเสมอ ซึ่งจะไม่มีผลต่อคะแนนสอบของรายวิชา

- การประเมินวิธี workplace-based assessment จากการสังเกตโดยตรง (direct observation) ขณะปฏิบัติงานในหอผู้ป่วย ความรับผิดชอบ และใฝ่รู้ค้นคว้าเพิ่มเติม โดยใช้การประชุม ward chief ซึ่งประกอบด้วยอาจารย์ประจำหอผู้ป่วยและแพทย์ประจำบ้านผู้ดูแลเป็นผู้ให้ความเห็น และนักศึกษาจะได้รับข้อมูลป้อนกลับจากอาจารย์เพื่อนำไปพัฒนาแก้ไขตนเอง
- การเตรียมตัวก่อนการสอบจริงในปลายสัปดาห์ที่ ๒ ของ clerkship โดยแบ่งกลุ่มนักศึกษาและยกตัวอย่างกรณีศึกษาของผู้ป่วยหลากหลายปัญหา ให้ฝึกคิด วิเคราะห์ และอภิปราย นำเสนอ เพื่อทดสอบความรู้ของนักศึกษา นักศึกษาจะได้รับ feedback จากอาจารย์หลังสอบเสร็จ เพื่อการปรับปรุงตนเอง

• การประเมินผลการเรียนตามรายวิชา (summative)

การประเมินความสามารถทางคลินิก ประกอบด้วยการประเมิน ๓ ประเภท ซึ่งคะแนนของทุกประเภทรวมกันต้องไม่ต่ำกว่า ๒.๐๐ จึงจะถือว่าผ่าน และต้องได้คะแนนในการสอบแต่ละประเภท ดังนี้

(๑) การประเมินภาคทฤษฎี ได้แก่ การสอบชนิดต่างๆ ได้แก่ การสอบ multiple choice question (MCQ), modified essay question (MEQ), constructed response question (CRQ), short answer question (SAQ) และการสอบ long case ซึ่งการสอบแต่ละชนิดต้องได้คะแนนไม่ต่ำกว่า ๑.๕๐

(๒) การประเมินภาคปฏิบัติ ได้แก่ การสอบ objective structured clinical examination (OSCE) และการประเมิน การปฏิบัติงานโดยการสังเกตพฤติกรรม (direct observation) ซึ่งการปฏิบัติงานแต่ละชนิดต้องได้คะแนนไม่ต่ำกว่า ๑.๕๐

(๓) การประเมินด้านเจตคติ ใช้แบบฟอร์มการประเมินผลโดยการสังเกตของอาจารย์หรือแพทย์พี่เลี้ยง ประเมินจาก ๖ องค์ประกอบ คือ ความรับผิดชอบ ความซื่อสัตย์ การทำงานเป็นทีม การเห็นประโยชน์ผู้ป่วย การพัฒนาตนเองอย่างต่อเนื่อง และเจตคติที่ดีต่อการบริการแบบองค์รวม ซึ่งการประเมินไม่มีคะแนน แต่ใช้สัญญลักษณ์ที่มีความหมายดังนี้

O = **ดีเด่น (outstanding)**

S = **น่าพอใจ (satisfactory)**

M = **ควรปรับปรุง (marginal)**

U = **ไม่น่าพอใจ (unsatisfactory)**

ถ้าได้สัญลักษณ์เป็น U จะถือว่าไม่ผ่าน แม้ว่าคะแนนรวมจะได้ไม่ต่ำกว่า ๒.๐๐

ผู้ที่ได้คะแนนสอบภาคทฤษฎีต่ำกว่า ๑.๕๐ และ/หรือคะแนนสอบภาคปฏิบัติต่ำกว่า ๒.๐๐ แต่คะแนนรวมไม่ต่ำกว่า ๒.๐๐ จึงจะมีสิทธิ์สอบแก้ตัว

ผู้ที่มีคะแนนรวมต่ำกว่า ๒.๐๐ และ/หรือการประเมินด้านเจตคติ เป็น U จะถือว่าไม่ผ่าน และต้องลงทะเบียนเรียนซ้ำ

- **การสอบรวบยอด หรือ National Test (ปี ๓ , ๕ และปี ๖)**

การสอบรวบยอดมีจุดประสงค์เพื่อประเมินและรับรองความรู้ความสามารถในการประกอบวิชาชีพเวชกรรมซึ่งการสอบประกอบด้วย ๓ ขั้น แต่ละขั้นมีจุดประสงค์ดังนี้

ขั้นที่หนึ่ง เป็นการสอบเพื่อประเมินความรู้ทางด้านวิทยาศาสตร์การแพทย์พื้นฐาน จำนวน ๓๐๐ ข้อ

ขั้นที่สอง เป็นการสอบเพื่อประเมินความรู้ทางด้านวิทยาศาสตร์การแพทย์คลินิก จำนวน ๓๐๐ ข้อ

ขั้นที่สาม เป็นการสอบเพื่อประเมินทักษะและหัตถการทางคลินิก ประกอบด้วย OSCE, MEQ และ Long case

คุณสมบัติของผู้มีสิทธิ์สมัครสอบ NL

เป็นไปตามที่ระบุไว้สำหรับการเป็นสมาชิกแพทยสภาและคุณสมบัติอื่นดังนี้

ประเภทที่หนึ่ง เป็นผู้ที่กำลังศึกษาหลักสูตรแพทยศาสตรบัณฑิตในสถาบันการศึกษาในประเทศไทยหรือในต่างประเทศที่แพทยสภารับรอง

ประเภทที่สอง เป็นผู้ที่สำเร็จการศึกษาหลักสูตรแพทยศาสตรบัณฑิตและได้รับปริญญาบัตรจากสถาบันการศึกษาในประเทศไทยที่แพทยสภารับรอง

ประเภทที่สาม เป็นผู้ที่สำเร็จการศึกษาหลักสูตรแพทยศาสตรบัณฑิตและได้รับปริญญาบัตรจากสถาบันการศึกษาในต่างประเทศที่แพทยสภารับรอง

คุณสมบัติเฉพาะสำหรับการสอบแต่ละขั้น

ขั้นที่หนึ่ง เป็นผู้ที่มีคุณสมบัติประเภทที่หนึ่งหรือสองหรือสาม สำหรับผู้ที่มีคุณสมบัติประเภทหนึ่งต้องมีใบรับรองจากสถานศึกษาว่าได้ศึกษาวิทยาศาสตร์พื้นฐาน (ระดับปรีคลินิก) หรือเทียบเท่ามาแล้วไม่น้อยกว่าสองปีการศึกษา นับถึงวันที่กำหนดสอบ โดยได้ศึกษาครบทุกรายวิชาตามหลักสูตรระดับปรีคลินิกของสถาบันที่แพทยสภารับรอง

ขั้นที่สอง เป็นผู้ที่มีคุณสมบัติประเภทที่หนึ่งหรือสองหรือสาม สำหรับผู้มีคุณสมบัติประเภทหนึ่งต้องมีใบรับรองจากสถานการศึกษาว่าได้ศึกษาวิทยาศาสตร์การแพทย์ (ระดับคลินิก) มาแล้วไม่น้อยกว่าสองปีการศึกษา นับถึงวันที่กำหนดสอบ โดยได้ศึกษาครบทุกรายวิชาตามหลักสูตรระดับคลินิกของสถาบันที่แพทยสภารับรอง

ขั้นที่สาม เป็นผู้ที่สอบผ่านขั้นที่หนึ่งและขั้นที่สองแล้ว โดยแต่ละขั้นสอบผ่านมาแล้วเป็นเวลาไม่เกินเจ็ดปี นับจากวันที่แพทยสภาอนุมัติผลการสอบจนถึงวันที่ยื่นใบสมัครสอบ ถ้าขั้นใดสอบผ่านเกินเจ็ดปีจะต้องสอบขั้นนั้นใหม่ให้ผ่านก่อน

หมายเหตุ **สำหรับผู้มีคุณสมบัติประเภทที่หนึ่ง**ที่กำลังศึกษาอยู่ในสถาบันการศึกษาในประเทศไทยต้องมีใบรับรองจากสถานการศึกษาว่าได้ศึกษาวิทยาศาสตร์การแพทย์คลินิก (ระดับคลินิก) มาแล้ว ไม่น้อยกว่าห้าภาคการศึกษาระบบทวิภาคหรือเทียบเท่าด้วย นับถึงวันกำหนดสอบ โดยได้ศึกษาครบทุกรายวิชาตามหลักสูตรระดับคลินิกของสถาบันที่แพทยสภารับรอง
ศึกษาข้อมูลเพิ่มเติมได้ที่ http://www.tmc.or.th/news04.php

๑๐

การพัฒนานักศึกษา

๑๐. การพัฒนานักศึกษา

คณะแพทยศาสตร์โรงพยาบาลรามาธิบดี จัดให้มีการดูแลและพัฒนานักศึกษาเพื่อให้มีความสามารถตามศักยภาพ รวมทั้งให้การดูแลนักศึกษาที่มีปัญหาทั้งในด้านการเรียนและความเป็นอยู่ โดยจัดให้มีระบบและโครงการต่างๆ ดังนี้

๑๐.๑ ระบบอาจารย์ที่ปรึกษาประจำสายรหัส

อาจารย์ที่ปรึกษาประจำสายรหัสเป็นอาจารย์จากทุกภาควิชาที่คณะฯ แต่งตั้งให้เป็นผู้ดูแล ให้คำปรึกษา แนะนำด้านการเรียน และด้านอื่นๆ แก่นักศึกษาแพทย์รามาธิบดี ประจำ สายรหัส โดยมีวัตถุประสงค์ดังนี้

(๑) เพื่อให้นักศึกษาทราบแนวทางการปฏิบัติตนที่เหมาะสมเป็นไปตามคุณธรรมและมารยาทแห่งวิชาชีพ และเข้าใจแนวทางการเรียนการสอนในหลักสูตรของตนเอง

(๒) เพื่อช่วยเหลือเฝ้าระวัง และให้คำปรึกษา ตลอดจนแก้ไขปัญหาด้านการเรียนการสอน รวมทั้งปัญหาอื่นๆ ของนักศึกษารามาธิบดี

(๓) เพื่อส่งเสริมความสัมพันธ์อันดีระหว่างอาจารย์-นักศึกษาและรุ่นพี่-รุ่นน้องร่วมสถาบัน

กลุ่มสายรหัสมีจำนวน ๑๖๐ กลุ่ม ที่มีอัตราส่วนจำนวนอาจารย์ต่อจำนวนนักศึกษาเฉลี่ยเป็น ๑-๒ : ๖ โดยคณะจัดให้พบปะนักศึกษาอย่างน้อยปีการศึกษาละ ๑-๒ ครั้ง ทั้งนี้สายรหัสสามารถนัดพบเพิ่มเติมได้ตามเวลาที่สะดวก

๑๐.๒ ระบบอาจารย์พี่เลี้ยง (Mentoring System Project)

เป็นโครงการที่อยู่ในระหว่างการดำเนินการ เพื่อให้การดูแลและติดตามนักศึกษาอย่างเป็นระบบและต่อเนื่อง โดยจัดกิจกรรมเพื่อพัฒนาให้นักศึกษามีคุณลักษณะของบัณฑิตในศตวรรษที่ ๒๑ และเสริมการเรียนรู้แบบ Transformative Learning ซึ่งกิจกรรมในโครงการมีลักษณะดังนี้

° Early clinical exposure

สังเกตการปฏิบัติงานของอาจารย์แพทย์ในการดูแลผู้ป่วยจริงในสถานการณ์ต่างๆ จัดให้นักศึกษาชั้นปี ๒-๓ สนใจการเรียนรู้ในชั้นปรีคลินิกที่ต้องเชื่อมโยงกับชั้นคลินิก

° Retreat

พูดคุยแลกเปลี่ยนรับฟังปัญหา reflect สิ่งต่างๆ ที่นักศึกษาแพทย์ได้เรียนรู้ จัดให้นักศึกษาชั้นปี ๒-๓ เพื่อสร้างแรงบันดาลใจ และสนับสนุนพัฒนาทักษะการเป็นแพทย์

° Mock examination

การฝึกทักษะการตรวจร่างกายเบื้องต้น จัดให้กับนักศึกษาในชั้นปี ๒ ซึ่งแต่ละคนจะได้รับการประเมินแบบ formative โดยได้ข้อมูลป้อนกลับ (feedback) จากอาจารย์ที่ปรึกษา เพื่อให้รู้ความสามารถของตนเองและพัฒนาให้มีความพร้อมในการฝึกปฏิบัติงานจริง

° Communication

การฝึกให้นักศึกษาแพทย์ชั้นปีที่ ๒-๓ ได้มีประสบการณ์ในการสื่อสารกับผู้ป่วยและญาติ

° Mentor meeting

เพื่อให้อาจารย์ที่ปรึกษาได้มีโอกาสแลกเปลี่ยน เรียนรู้ ปัญหาที่เกิดขึ้นกับนักศึกษา และให้ข้อเสนอแนะในการปรับปรุงโครงการต่อไป

๑๐.๓ การพัฒนานักศึกษาด้านวิชาการและด้านวิจัย

คณะแพทยศาสตร์โรงพยาบาลรามาธิบดี มหาวิทยาลัยมหิดล มีความมุ่งมั่นที่จะผลิตบัณฑิตที่สามารถสร้างการเปลี่ยนแปลงให้เกิดสุขภาวะของสังคม โดยมีศักยภาพสูงทางการวิจัย จึงได้พัฒนากิจกรรมเพื่อกระตุ้นและส่งเสริมการทำวิจัยดังนี้

(๑) โครงการต้นกล้ารามาธิบดี

เป็นโครงการที่เปิดโอกาสให้นักศึกษาแพทย์รามาธิบดีที่สนใจงานวิจัย ได้ฝึกการคิดวิเคราะห์และแก้ปัญหาในการทำงานวิจัย โดยจัดกิจกรรมให้อย่างต่อเนื่อง ดังนี้

ปีที่ ๑ การเข้าร่วม Research Camp โดยพบอาจารย์ที่ปรึกษาและเสนอหัวข้อวิจัยที่ตนเองหรือที่กลุ่มสนใจ และเขียน research proposal เพื่อเริ่มทำวิจัยตั้งแต่ชั้นปีที่ ๒ เป็นต้นไป ในระหว่างการทำวิจัยนักศึกษาจะได้รับการดูแลจากอาจารย์ที่ปรึกษาด้านวิจัยเพื่อพัฒนาทักษะวิจัย และได้รับทุนสนับสนุนการวิจัยตามลำดับขั้นดังแผนภาพ ผู้สามารถทำผลงานวิจัยได้ จะได้รับการเสนอชื่อไปสมัครเข้ารับการคัดเลือกให้รับพระราชทานทุนในโครงการเยาวชนรางวัลสมเด็จเจ้าฟ้ามหิดล

ศึกษาข้อมูลเพิ่มเติมได้ที่ https://med.mahidol.ac.th/nurturing_talent/th

(๒) โครงการผลิตอาจารย์แพทย์ (Ph.D.,M.D.)

เป็นโครงการที่ดำเนินการโดยมหาวิทยาลัยมหิดล เพื่อผลิตอาจารย์แพทย์ที่มีทักษะการทำวิจัย โดยให้ศึกษาในหลักสูตรที่ต่อเนื่อง ๒ หลักสูตรโดยได้รับ ๓ ปริญญา ได้แก่

- การศึกษาในหลักสูตรแพทยศาสตร์ ชั้นปรีคลินิกปีที่ ๑-๓ และรายวิชาวิทยาศาสตร์การแพทย์ รวมระยะเวลา ๓ ปี ซึ่งจะได้รับปริญญาวิทยาศาสตรบัณฑิต
- การศึกษาในหลักสูตรระดับปริญญาเอก ระยะเวลาการศึกษาไม่น้อยกว่า ๓ ปี โดยเลือกศึกษาในสาขาทางวิทยาศาสตร์การแพทย์ คณะวิทยาศาสตร์ หรือสาขาแพทยศาสตร์ คณะแพทยศาสตร์โรงพยาบาลรามาธิบดี หรือคณะแพทยศาสตร์ศิริราชพยาบาล ๔-๘ ปี (ขึ้นกับระยะเวลาในการทำวิทยานิพนธ์) ซึ่งจะได้รับทุนตลอดระยะเวลาที่ศึกษา และสามารถขอรับทุนไปทำวิจัยในต่างประเทศได้ก่อนสำเร็จการศึกษา
- การศึกษาในหลักสูตรแพทยศาสตร์ ชั้นคลินิกปีที่ ๔-๖ จะได้รับปริญญาแพทยศาสตรบัณฑิต

โครงการเปิดรับนักศึกษาแพทย์ชั้นปีที่ ๓ ที่มีคะแนนเฉลี่ยสะสมจนถึงวันสมัคร ๓.๐๐ ขึ้นไป เปิดรับสมัตรตั้งแต่เดือนตุลาคม – ธันวาคมของทุกปี สมัครได้ที่งานแพทยศาสตรศึกษา

ศึกษาข้อมูลเพิ่มเติมได้ที่ http://www.op.mahidol.ac.th/oraa/msp/about_msp.html

(๓) โครงการแลกเปลี่ยนนักศึกษากับสถาบันในต่างประเทศ

นักศึกษาที่สนใจประสบการณ์ในต่างประเทศ สามารถเลือกไปศึกษาและหรือทำวิจัยในสถาบันการศึกษาในต่างประเทศที่คณะฯ มีข้อตกลงร่วมมือได้มากกว่า ๓๐ สถาบัน ใน ๑๒ ประเทศ

ผู้สนใจติดต่อสอบถามได้ที่ งานวิเทศสัมพันธ์ อาคารเรียนรวม ชั้น ๖ ศึกษาข้อมูลเพิ่มเติมที่ http://www.op.mahidol.ac.th/orir/download/summaryMOU_Feb2015.pdf

๑๑

หน่วยงานที่ให้บริการแก่นักศึกษา

๑๑. หน่วยงานที่ให้บริการแก่นักศึกษา

๑๑.๑ งานบริหารทรัพยากรการเรียนรู้

คณะแพทยศาสตร์โรงพยาบาลรามาธิบดีมีการจัดสรรทรัพยากรการเรียนรู้ในรูปแบบต่างๆ เพื่อให้บริการแก่นักศึกษาดังนี้

- **หอสมุดและคลังความรู้ มหาวิทยาลัยมหิดล ศาลายา**

ให้บริการและแนะนำการใช้สารสนเทศ บริการยืมคืนหนังสือและวารสาร บริการยืม-คืนระหว่างห้องสมุดในมหาวิทยาลัยมหิดล (Mahidol Book Delivery) และต่างมหาวิทยาลัย (Inter Library Lone, ILL) บริการขอสำเนาเอกสารด้วยระบบอิเล็กทรอนิกส์ (EDDS) บริการเครือข่ายอินเตอร์เน็ตไร้สาย บริการคำบรรยายรายวิชา (e-lectures) บริการสื่อผสมเพื่อการเรียนรู้ (Learning Multimedia)

- **ห้องสมุดสตางค์ มงคลสุข คณะวิทยาศาสตร์ พญาไท**

ที่ตั้ง ชั้น ๒ และ ๓ ตึกฟิสิกส์ ให้บริการเช่นเดียวกับหอสมุดและคลังความรู้ ฯ

เวลาให้บริการ	วันจันทร์-ศุกร์	เวลา ๐๘.๐๐ – ๑๙.๓๐ น.
	วันเสาร์	เวลา ๐๘.๓๐ – ๑๖.๓๐ น.

- **ห้องสมุด หอจดหมายเหตุและพิพิธภัณฑ์รามาธิบดี งานทรัพยากรเรียนรู้ คณะ แพทยศาสตร์โรงพยาบาลรามาธิบดี พญาไท**

ที่ตั้ง ชั้น ๒ อาคารเรียนและปฏิบัติการรวมด้านการแพทย์และโรงเรียนพยาบาลรามาธิบดี แบ่งการให้บริการเป็น ๓ โซน ดังนี้

โซนห้องสมุดให้บริการเช่นเดียวกับหอสมุดและคลังความรู้ ฯ บริการการใช้ E--resource ผ่าน VPN โดยใช้ username/password ระบบมหาวิทยาลัย และสอนการใช้ E-resource ทั้งเป็นกลุ่มและส่วนตัว

เวลาให้บริการ	วันจันทร์-ศุกร์	เวลา ๐๗.๐๐ – ๒๒.๐๐ น.

โซน Learning Commons ให้บริการใช้ห้องตามอัธยาศัยได้ตลอด ๒๔ ชั่วโมง

โซนหอจดหมายเหตุและพิพิธภัณฑ์รามาธิบดี เปิดให้เข้าชมได้ในวันและเวลาราชการ

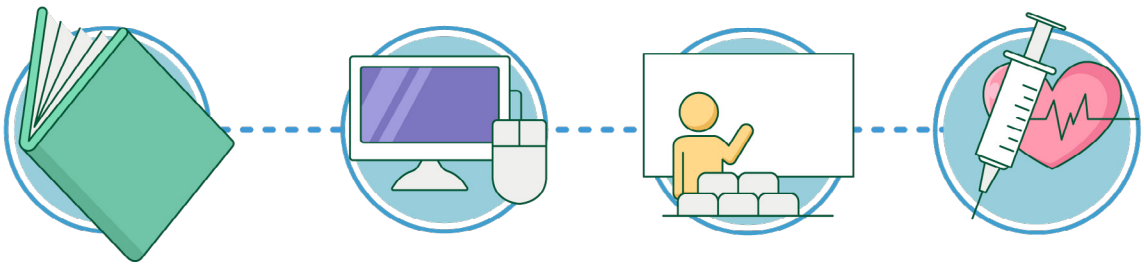

- **ห้องฝึกทักษะทางคลินิก (skill lab)**

ให้บริการการใช้อุปกรณ์ฝึกทักษะทางคลินิก ได้แก่ หุ่นสาธิต ห้อง simulation และหุ่นอิเล็กทรอนิกส์ต่างๆ เช่น หุ่น ultrasound หุ่นวินิจฉัยโรคหัวใจ หุ่นผู้ใหญ่ และหุ่นเด็ก ศึกษาข้อมูลเพิ่มเติมได้ที่ https://med.mahidol.ac.th/skill_lab/th

- **ห้องอบรมคอมพิวเตอร์**

มีขนาดตั้งแต่ ๑๒ ที่นั่งถึง ๔๕ ที่นั่ง รวม ๕ ห้อง นักศึกษาจองใช้ได้เป็นหมู่คณะได้ โดยติดต่อที่งานแพทยศาสตร์ศึกษา

เวลาให้บริการ วันจันทร์-ศุกร์ เวลา ๐๘.๓๐-๑๖.๓๐ น.

- **ห้องเรียน/ห้องประชุม**

มีขนาดตั้งแต่ ๑๖ ที่นั่งจนถึง ๑๓๘ ที่นั่ง นักศึกษาขอจองใช้เป็นหมู่คณะได้ โดยติดต่อที่งานแพทยศาสตร์ศึกษา

๑๑.๒ งานแพทยศาสตร์ศึกษา ชั้นคลินิก

งานแพทยศาสตร์ศึกษาให้บริการนักศึกษาด้านการจัดการเรียนการสอนของหลักสูตรแพทยศาสตรบัณฑิต ซึ่งแบ่งการให้บริการในหน่วยงานต่างๆ ดังนี้

- **หน่วยประเมินผลการศึกษา**

ให้บริการด้าน

- บริหารงานด้านการสอบ และ ประสานงานการจัดการสอบ
- การสอบรวบยอด Comprehensive Examination
- การประสานงาน ติดตาม ตรวจสอบ และรวบรวมผลการศึกษา
- ประสานงานและรับผิดชอบเกี่ยวกับผลการศึกษา, การสำเร็จการศึกษาและการจำแนกสภาพนักศึกษา

- **หน่วยบริการการศึกษา**

ให้บริการด้าน

- ประสานงานและรับผิดชอบงานสนับสนุนการจัดการเรียนการสอน
- ประสานงานการจัดการเรียนการสอนร่วมภาควิชาในช่วงกิจกรรม Faculty hour ของคณะฯ ทุกวันพุธ ช่วงเวลา 14.30 –16.00 น.
- ประสานงานและรับผิดชอบการลงทะเบียน การเพิ่ม ลด ถอน รายวิชา
- ประสานงานและให้บริการนักศึกษา เกี่ยวกับเอกสารหลักฐานการศึกษา, หนังสือรับรองฯ, บัตรประจำตัวนักศึกษา, การเปลี่ยนแปลงชื่อ ชื่อสกุล ที่อยู่, การดูผลการศึกษา, การลาพักการศึกษา, การโอนย้ายคณะวิชา
- ประสานงานและให้บริการการขึ้นทะเบียนการสำเร็จการศึกษาของบัณฑิตแพทย์, หลักฐานการศึกษา, หนังสือรับรองเพื่อสมัครเข้ารับการศึกษาต่อ
- ประเมินการสำรวจความคิดเห็นต่อการจัดการเรียนการสอนหลักสูตรแพทยศาสตรบัณฑิต

- **การยื่นคำร้องและข้อร้องเรียน**

นักศึกษาสามารถยื่นข้อร้องเรียนต่างๆ ได้ที่ งานแพทยศาสตรศึกษา และ/หรืองานกิจการนักศึกษา ซึ่งจะส่งไปยังผู้รับผิดชอบโดยตรงเพื่อพิจารณา แก้ไขปัญหา และ/หรือชี้แจงให้ผู้ร้องเรียนทราบอย่างเป็นระบบ

นักศึกษาที่ถูกตัดสินและลงโทษไปแล้ว มีสิทธิยื่นอุทธรณ์ต่อคณะกรรมการอุทธรณ์ภายใน ๓๐ วัน นับตั้งแต่วันรับทราบคำสั่งลงโทษ โดยคำร้องต้องทำเป็นหนังสือพร้อมเหตุผลประกอบ และยื่นเรื่องตามระบบผ่านงานแพทยศาสตรศึกษา คณะกรรมการอุทธรณ์จะพิจารณาให้แล้วเสร็จภายใน ๓๐ วัน นับตั้งแต่วันที่ได้รับหนังสืออุทธรณ์ โดยคำวินิจฉัยของคณะกรรมการอุทธรณ์ถือเป็นที่สิ้นสุด

เจ้าหน้าที่ที่ให้บริการการยื่นคำร้อง และ/หรือ ให้ข้อมูลมีดังนี้

ชั้นปีที่	ชื่อผู้รับผิดชอบ	โทรศัพท์
๑, ๓	คุณสิริฉัตร คำน้อย (พี่ป๋อง)	๐๒-๒๐๑-๒๒๖๘
๒	คุณธารนา ฤกษ์ขำ (พี่ลูกปัด)	๐๒-๒๐๑-๑๒๘๙
๔	คุณพรณภา จันทร์ศิริ (พี่เก๋)	๐๒-๒๐๑-๑๒๘๙
๕	คุณวราพรรณ โพธิ์ระดก (พี่นก)	๐๒-๒๐๑-๑๒๘๙
๖	คุณฉวีวรรณ อรรถจินดา (พี่วรรณ)	๐๒-๒๐๑-๑๖๔๔
	คุณกมลเนตร เบี้ยวศริ	๐๒-๒๐๑-๑๒๘๙

๑๑.๓ งานกิจการนักศึกษาและสวัสดิการนักศึกษา

ตั้งอยู่ที่ สำนักงานการศึกษา อาคารหอพักนักศึกษาแพทย์ ชั้น ๑ คณะแพทยศาสตร์โรงพยาบาลรามาธิบดี โทรศัพท์ ๐๒-๒๐๑-๒๔๔๕

ให้บริการนักศึกษาด้านการจัดกิจกรรมและสวัสดิการนักศึกษา ต่างๆ ดังนี้

- **ทุนการศึกษา**

แบ่งเป็น ๒ ประเภท ได้แก่

(๑) ทุนให้เปล่า (ต่อเนื่อง) เป็นทุนช่วยเหลือนักศึกษาที่ได้จากมหาวิทยาลัยมหิดล (ทุนอุดหนุนมหาวิทยาลัยมหิดล) และได้จากผู้มีอุปการะคุณที่มอบผ่านคณะฯ หรือมอบให้แก่นักศึกษาโดยตรง

การสมัครขอรับทุนดูได้ที่ https://med.mahidol.ac.th/studentaffairs/th/

(๒) ทุนกู้ยืมเพื่อการศึกษา (กยศ) เป็นทุนกู้ยืมเงินค่าเล่าเรียนตามอัตราค่าเล่าเรียนที่มหาวิทยาลัยกำหนดหรือเรียกเก็บแต่ไม่เกินเพดานที่กองทุนกำหนด และค่าครองชีพเหมาจ่ายปีละ ๒๖,๔๐๐ บาท นักศึกษาสามารถดูข้อมูลเพิ่มเติมได้จากประกาศของมหาวิทยาลัยทีเว็บไซต์กองกิจการนักศึกษา http://www.orsa.mahidol.ac.th หรือ http://www.studentloan.or.th

- **หอพัก**

ผู้มีสิทธิ์เข้าพักในหอพักนักศึกษา ได้แก่ นักศึกษาแพทย์ แพทย์ประจำบ้าน และผู้ที่ได้รับอนุมัติจากคณบดีหรือผู้ที่คณบดีมอบหมาย ซึ่งจะต้องปฏิบัติตามระเบียบของหอพัก

ดูรายละเอียดการเข้าพักและระเบียบของหอพักได้ที่

https://med.mahidol.ac.th/studentaffairs/th/content/dormitory

- **หน่วยบริการสุขภาพนักศึกษา**

ในกรณีที่นักศึกษาเจ็บป่วยหรือมีปัญหาด้านสุขภาพ สามารถขอรับบริการด้านสุขภาพได้ที่

(๑) หน่วยบริการสุขภาพนักศึกษาศาลายา วิทยาเขตศาลายา ชั้น ๑ ศูนย์การเรียนรู้มหิดล ด้านตรงข้ามโรงอาหาร โทรศัพท์ ๐๒-๘๔๙-๔๕๒๙

(๒) โรงพยาบาลรามาธิบดี

- สวัสดิการบุคลากร (ในเวลาราชการ) ชั้น ๒ อาคาร ๑ โทร ๐๒-๒๐๑-๐๔๔๓
- แผนกฉุกเฉิน (นอกเวลาราชการ)

นักศึกษาที่เข้าฝึกปฏิบัติงานบนหอผู้ป่วย และที่เข้ารับการฝึกอบรมหรือศึกษาดูงานในส่วนงานภายในมหาวิทยาลัยมหิดลที่มีมาตรการป้องกันการแพร่ระบาดของโรคติดต่อ ต้องได้รับการฉีดวัคซีนตามข้อกำหนดของส่วนงานนั้นๆ ศึกษารายละเอียดการฉีดวัคซีนเพิ่มเติมได้ที่ https://med.mahidol.ac.th/studentaffairs/th/content/สวัสดิการรักษาพยาบาล

- **การผ่อนผันเกณฑ์ทหาร**

ผู้ที่จะขอผ่อนผันการเกณฑ์ทหารและการเข้ารับการเรียกพลต้องมีคุณสมบัติดังนี้

° ชายไทย อายุครบ ๒๑ ปีบริบูรณ์ แต่ไม่เกิน ๒๖ ปี

° กำลังศึกษาอยู่และไม่ได้เรียนหรือเรียนวิชาทหารไม่จบชั้นปีที่ ๓

ให้นักศึกษานำแบบ สด. ๙ ไปขอรับหมายเรียก แบบ สด.๓๕ ณ ที่ว่าการอำเภอตามภูมิลำเนาทหาร แล้วนำมาแสดงตนเพื่อขอผ่อนผันการเกณฑ์ทหารที่ งานกิจการนักศึกษา คณะ/วิทยาลัยเขต/วิทยาเขต ต้นสังกัด ตั้งแต่วันที่ ๑-๓๑ ตุลาคม ในวันและเวลาราชการ ดู รายละเอียดเพิ่มเติมได้ที่
https://med.mahidol.ac.th/studentaffairs/th/conscriptio_for_army_service

- **กิจกรรมนักศึกษา**

คณะฯ และสโมสรนักศึกษาคณะแพทยศาสตร์โรงพยาบาลรามาธิบดี (สนร.) มีการจัดกิจกรรมอย่างต่อเนื่องทั้งปี เพื่อให้นักศึกษามีประสบการณ์การใช้ชีวิตในมหาวิทยาลัย ที่นอกเหนือจากการเรียน โดยมีทั้งกิจกรรมที่จัดให้ทุกคนเข้าร่วม และที่ให้เลือกเข้าร่วมได้ตามอัธยาศัย เพื่อให้นักศึกษามีปฏิสัมพันธ์กับอาจารย์ รุ่นพี่ เพื่อนๆ เพื่อนต่างสาขาอาชีพ ตลอดจนประชาชนในชุมชนต่างๆ

ดูปฏิทินกิจกรรมนักศึกษา และรายละเอียดของกิจกรรมได้ที่ (ไม่มี website)

- **สโมสรนักศึกษา คณะแพทยศาสตร์โรงพยาบาลรามาธิบดี (สนร.)**

เป็นกลุ่มนักศึกษา**ที่มีนายกสโมสรและคณะทำงานที่ได้รับการคัดเลือกจากนักศึกษา** ๔ หลักสูตร ได้แก่ นักศึกษาแพทย์ นักศึกษาพยาบาล นักศึกษาวิทยาศาสตร์สาขาความผิดปกติการสื่อความหมายและนักศึกษาวิทยาศาสตร์การแพทย์ฉุกเฉิน **มีวาระการทำงาน ๑ ปี** ในการจัดทำแผนงานโครงการประจำปีของสโมสรนักศึกษาและของชมรมเพื่อเสนอต่อคณะฯ พิจารณางบประมาณ และควบคุมและดูแลการจัดกิจกรรมของนักศึกษา

- **ชมรมนักศึกษารามาธิบดี**

เป็นชมรมที่ให้นักศึกษาได้ร่วมทำกิจกรรมต่างๆ ตามความสนใจ ประกอบด้วยชมรมฟุตบอล ชมรมบาสเกตบอล ชมรมแบดมินตัน ชมรมดนตรี ชมรมสานฝัน ชมรมวิเทศสัมพันธ์ ชมรมรักษ์ธรรมชาติ ชมรมคอมพิวเตอร์ ชมรม Rama Film Freak ชมรมหลังกล้อง ชมรม RAMA Forward ฯลฯ

๑๑.๔ รางวัลนักศึกษา

(๑) รางวัลระดับคณะ

- **รางวัล Dean Award**

เป็นรางวัลสำหรับผู้ที่มีผลงานวิจัย และเคยผ่านกิจกรรม Research Camp และ Dean's Research Novice Awards โดยจะได้รับทุนสนับสนุนการทำวิจัย และเมื่อมีผลงานวิจัยแล้ว จะได้รับการคัดเลือกให้ไปเสนอผลงานต่างประเทศ
ศึกษาข้อมูลเพิ่มเติมได้ที่ https://med.mahidol.ac.th/nurturing_talent/th

(๒) รางวัลระดับชาติ

- **รางวัลเจ้าฟ้ามหิดล**

โครงการเยาวชนรางวัลสมเด็จเจ้าฟ้ามหิดล จัดตั้งขึ้นเพื่อส่งเสริมและพัฒนาความสามารถของเยาวชนไทยด้านการศึกษาวิจัย การฝึกปฏิบัติวิชาชีพ และการพัฒนาชุมชนเพื่อนำมาแก้ไขปัญหาสาธารณสุขของประเทศไทย จำนวนผู้ได้รับพระราชทานทุน
ไม่เกิน ๕ ทุน/ปี

สถาบันจะคัดเลือกผู้ที่มีผลการเรียนดี มีประสบการณ์ในการทำวิจัย และ/หรือกิจกรรมในลักษณะต่าง ๆ และเสนอชื่อเพื่อให้สมัครเข้ารับการคัดเลือกรับรางวัลไม่เกิน ๓ คน

ผู้ที่ผ่านการคัดเลือก ให้ได้รับพระราชทานรางวัลจะได้ไปต่างประเทศโดยได้รับทุนเป็นระยะเวลา ๑๒ เดือน เพื่อศึกษา/วิจัย/ฝึกอบรม ตามที่ระบุในการสมัคร โดยได้เงินทุนสนับสนุนค่าเดินทาง ค่าประกันสุขภาพ ค่าใช้จ่ายประจำเดือน และค่าเข้าร่วมประชุมวิชาการโดยอิงกับค่าใช้จ่ายที่ทาง ก.พ. กำหนด จัทั้งนี้จะต้องส่งรายงานความก้าวหน้าเสนอต่อสถาบันฯ และโครงการฯ ทุก ๖ เดือน และเมื่อครบระยะเวลาที่ได้รับทุน
ศึกษาข้อมูลเพิ่มเติมได้ที่ www.princemahidolaward.org

๑๒

ข้อปฏิบัติหลังสำเร็จการศึกษา

๑๒. ข้อปฏิบัติหลังสำเร็จการศึกษา

๑๒.๑ การปฏิบัติงานชดใช้ทุน (เพิ่มพูนทักษะ) และการผิดสัญญา

หลังสำเร็จการศึกษาหลักสูตรแพทยศาสตรบัณฑิต บัณฑิตแพทย์จะต้องปฏิบัติงานชดใช้ทุนตามสัญญาการเป็นนักศึกษาแพทย์เป็นระยะเวลา ๓ ปี ณ หน่วยงาน โรงพยาบาลคณะแพทยศาสตร์ หรือโรงพยาบาลส่วนภูมิภาค สังกัดกระทรวงสาธารณสุข และเข้าโครงการแพทย์เพิ่มพูนทักษะ โดยมีโรงพยาบาลที่แพทยสภารับรองเป็นสถานที่ฝึกปฏิบัติงาน ทั้งนี้หลักสูตรประกาศนียบัตรตามโครงการเพิ่มพูนทักษะ มีระยะเวลาในการปฏิบัติงานเพิ่มพูนทักษะ ดังนี้

(๑) สาขาอายุรศาสตร์ ๓ เดือน

(๒) สาขาศัลยศาสตร์ รวมกับ สาขาออร์โธปิดิกส์ ๓ เดือน

(๓) สาขากุมารเวชศาสตร์ ๒ เดือน

(๔) สาขาสูติศาสตร์และนรีเวชวิทยา ๒ เดือน

(๕) วิชาเลือก ๒ เดือน

ศึกษาข้อมูลเพิ่มเติมได้ที่ http://www.tmc.or.th/training2017.php

๑๒.๒ การผิดสัญญาในการปฏิบัติงานชดใช้ทุน

การทำผิดสัญญาการเป็นนักศึกษาแพทย์ โดยปฏิบัติงานไม่ครบตามสัญญา บัณฑิตแพทย์จะยื่นคำร้องเสนอผู้อำนวยการโรงพยาบาลที่ปฏิบัติงานเป็นผู้พิจารณาอนุมัติ และเสนอผ่านนายแพทย์สาธารณสุขจังหวัด เมื่อมีคำสั่งอนุมัติ ต้นสังกัดจะแจ้งให้มหาวิทยาลัยมหิดลดำเนินการให้แพทย์ที่ผิดสัญญาชดใช้เงินตามหลักเกณฑ์ที่กำหนด

๑๒.๓ การศึกษาหลังปริญญา

ผู้สำเร็จการศึกษาหลักสูตรแพทยศาสตรบัณฑิต สามารถสมัครศึกษาต่อโดยเป็นแพทย์ประจำบ้านในสาขาที่สนใจได้ และปฏิบัติตามเกณฑ์การออกหนังสืออนุมัติบัตรและวุฒิบัตรเพื่อแสดงความรู้ความชำนาญในการประกอบวิชาชีพเวชกรรม ซึ่งแบ่งออกเป็น ๒ ประเภท

ประเภทที่ ๑ ผู้เข้ารับการฝึกอบรมไม่จำเป็นต้องปฏิบัติงานชดใช้ทุน แต่ต้องผ่านการปฏิบัติงานตามโครงการเพิ่มพูนทักษะตามที่แพทยสภากำหนด ทั้งนี้แพทยสภาอาจพิจารณายกเว้นให้ผู้เข้ารับการฝึกอบรมไม่ต้องผ่านการปฏิบัติงานตามโครงการเพิ่มพูนทักษะในบางสาขา

ประเภทที่ ๒ ผู้เข้ารับการฝึกอบรมต้องผ่านการปฏิบัติงานตามโครงการเพิ่มพูนทักษะครบถ้วนแล้ว และได้ปฏิบัติงานชดใช้ทุนตามจำนวนปีที่แพทยสภากำหนด

ศึกษาข้อมูลเพิ่มเติมได้ที่ http://tmc.or.th/pdf/files_tmc1-2_2561_29-09-2560.pdf